EL DIARIO PALENTINO

EL DIA DE PALENCIA

Fundado en 1882 y 1890
N.º REFUNDIDO 5.812

TELEFONOS
1353 REDACCIÓN
1526 IMPRENTA
2006 ADMINISTRACIÓN

DIRECCIONES
DIRECCIÓN Y TALLERES: MAYOR, 147-151
APARTADO DE CORREOS, 17

VIERNES 2 MARZO 1956

EDICION SIETE TARDE
Seis páginas
80 céntimos

El mundo entero rinde homenaje a Pío XII

S. S. el Papa cumple 80 años

Su Santidad el Papa Pío XII, felizmente reinante, cumple el ochenta aniversario de su vida y el diecisiete de su exaltación a la sede Apostólica, como Vicario de Cristo en la tierra y Padre espiritual del mundo católico.

La doble conmemoración es motivo de alegría y reverencia para sus fieles hijos, que, en la gloriosa fecha, elevan más que nunca sus preces y sus plegarias al Cielo, en acción de gracias y en ruego de que la vida del Santo Padre se prolongue muchos años, para el buen gobierno de sus espirituales hijos.

En el actual Papa, como en todo hombre providencial, se dan cita la genialidad y la piedad en grado sumo. Eugenio Pacelli, es un hombre moderno, probablemente el más caracterizado representante de los valores humanos de nuestra época. Su gran inteligencia, regida por un corazón donde la virtud y la bondad se dan cita en grado extraordinario, le han compenetrado íntimamente con la Humanidad entera, incluso en las zonas no católicas, sabiendo sus dolores, sus preocupaciones y sus inquietudes, y acudiendo con sus radiomensajes y alocuciones para llevar a todos los ámbitos la serenidad, el amor y la paz.

En el famoso discurso que pronunció el 10 de febrero de 1952, proclamando la cruzada del Mundo Mejor, coronaba una serie muy larga de llamadas incansablemente repetidas por S. S., a fin de unir en la reconstrucción moral y material del mundo, a los hombres de buena voluntad.

El 3 de marzo de 1939, ya anticipó desde la Capilla Sixtina su voto solemne y característico, de paternal amor, en favor de la paz, que en sus radiomensajes de Navidad, expresados muchas veces en diferentes lenguas, para que ellas calen más hondo en los corazones que las entienden, sus conceptos claros, providentes, que tienen categoría conceptual y jurídica, y que abarcan todos los temas y todos los asuntos en un afán de mover las voluntades y las almas hacia ese «orden nuevo» del amor y de la justicia universal que Pío XII preconiza.

Una elaboración concienzuda de conceptos a lo largo de una docena de años, ha hecho que el pensamiento de Pío XII sobre este orden nuevo, haya desembocado en una cruzada del Mundo Mejor, que en su sentido universal implica la convivencia de todos los pueblos en un ambiente más humano y fraternal, exento de materialismos y de injusticias. Su voz se ha levantado siempre clara, y, como preámbulo a su demanda de amor fraternal, ha advertido serenamente: «El mundo de hoy va encaminado a la ruina. Camina inconscientemente por derroteros que arrojan al abismo almas y cuerpos, buenos y malos, civilizaciones y pueblos. Por las calles desfila un macabro cortejo de almas muertas o moribundas. Pero no todo está perdido, ni se niega la belleza, ni se renuncia a la posibilidad de la reconstrucción. Urge rehacer el mundo desde sus fundamentos, transformarlo de salvaje en humano; de humano en divino».

Pero Pío XII no predica tan solo, su anhelo ferviente de llegar a los corazones, le hace acudir directamente, personalmente, hasta las comisiones más diversas, hasta las asambleas y congresos de toda índole científica, cultural o artística, donde lleva la acción concreta, la sabia palabra que pone en claro conceptos oscuros y que marca caminos abiertos para la esperanza renovadora. Se agota en esta labor, lucha con la muerte, y Dios le da fuerzas y ánimos nuevos, para que su luz pontificia no se extinga y siga cayendo sobre nuestras tinieblas.

Los ideales de ese Mundo Mejor trazados por él, servirán en sus continuadores y en sus fieles, como orientes de conquista espiritual. Los frutos de una fe viva al servicio de una caridad ardiente, están brotando de sus palabras y se reproducirán en la semilla de los buenos corazones.

El mundo católico se abre a la esperanza; y ve en Pío XII, a Cristo reencarnado que nos habla y bendice. Tenga de nosotros la fe, la esperanza y la caridad. Alegrémonos de que desde el solio de Pedro, nos siga enseñando el buen camino, el mejor camino, el único camino; y unámonos con la Iglesia, con nuestras autoridades religiosas, al homenaje que el mundo le dispensa; y sobre todo, llegumos con nuestras preces y oraciones, al homenaje triunfal que nuestra Diócesis le prepara el día 11 de marzo. Laus Deo.

El Caudillo y su esposa presiden un solemne Te Deum en Madrid, con motivo de celebrarse el día del Papa

Su Santidad recibe en el Vaticano la felicitación de doscientos veinticinco niños de veinticinco nacionalidades

Madrid, 2.—S. E. el Jefe del Estado, acompañado de su esposa, ha presidido esta mañana el solemne Te Deum celebrado a las doce y media en la iglesia de San Francisco El Grande, con motivo de cumplirse hoy el doble aniversario del nacimiento y de la elección al Pontificado, del Pontífice Pío XII, felizmente reinante.

S. E. llegó al templo vestido con uniforme de capitán general y acompañado por su esposa y los altos jefes de sus Casas Militar y Civil. Rendía honores un Batallón del Ministerio del Ejército, con bandera y música.

El Caudillo revistó las fuerzas acompañado por el capitán general, entre las ovaciones del numeroso público que se estacionaba en los alrededores del templo. El Generalísimo y su esposa fueron recibidos por la comunidad y se trasladaron bajo palio al Altar Mayor, ocupando el sitial de honor al lado del Evangelio, mientras que en el de la Epístola se situaban los Obispos Auxiliares de Madrid, doctores Ricote y Lahiguera; el Consiliario General de la Acción Católica, Monseñor Vizcarra; el Vicario General Castrense, doctor Muñoyerro y los camareros secretos de capa y espada.

Al pie del altar, en el lado del Evangelio, se situó el Gobierno en pleno y el capitán general de la Primera Región y en el de la Epístola el Consejo del Reino, la Mesa de las Cortes y la Junta Política.

En el templo, presidentes de los Altos Tribunales, Ayuntamiento y Diputación en pleno; Gobernadores militar y civil y Junta Técnica de Acción Católica. En el espacio central, el Cuerpo Diplomático y Caballeros de la Orden de Malta, con el Nuncio de S. S. a la cabeza.

En la iglesia se encontraban representaciones de todos los Centros de Acción Católica, con sus banderas parroquiales.

Ofició en la ceremonia religiosa, revestido de pontifical, el Patriarca Obispo de Madrid-Alcalá, mientras cantaba el Te Deum el coro de la Nunciatura Conciliar de Madrid. Actuó de organista el Rvdo. P. Rial. Terminada la ceremonia, Sus Excelencias fueron despedidos con los mismos honores que a la llegada, mientras el público aplaudía entusiásticamente.—Cifra.

HOMENAJE DE LOS NIÑOS A SU SANTIDAD

Ciudad del Vaticano, 2. — A través de un amplio grupo de 225 niños de veinticinco nacionalidades, todos los niños del mundo han rendido su filial homenaje al Sumo Pontífice, Pío XII, con motivo del 80 aniversario de su nacimiento y el XVII de su elección como Vicario de Cristo.

Su Santidad Pío XII inició la jornada con oraciones por la paz y por aquellos que sufren persecución por la fe y que forman parte de la Iglesia del silencio.

Después de oficiar la Santa Misa, el Padre Santo se trasladó al salón consistorial del Palacio Apostólico, donde 225 niños de 25 naciones, entre los 3 y 10 años de edad, se habían congregado para expresar su felicitación en nombre de los niños de todo el mundo. Su Santidad aceptó sonriente el regalo, consistente en una tarta de unos 30 centímetros de diámetro, con ochenta velas y un copioso conjunto de flores, cintas blancas y lilas del mismo color.

A última hora de la mañana, el Padre Santo recibió la felicitación de los miembros del Sacro Colegio Cardenalicio, y de representaciones religiosas, que le hicieron entrega de un libro de pergamino, que contiene un resumen de las obras realizadas durante su pontificado.—Efe.

«AUN NO SIENDO CATOLICO»

Nueva York, 2. — El «New York Times» de hoy, dice que «aún no siendo católico experimenta un profundo placer en felicitar a Su Santidad el Papa Pío XII, en su ochenta cumpleaños». Agrega que «en los 17 años de su pontificado, Pío XII se ha ganado un lugar en la historia, situándose entre los más importantes Pontífices de los siglos modernos».—Efe.

Con sus ojos verán dos ciegos

MILAN. -- Este es el sacerdote, Padre Gnocchi, recién fallecido y cuyos ojos darán vista a un muchacho de 12 años, Angelo Colagrande y una joven de 18, Amabile Battistello, ciegos de guerra, a los que el sacerdote tuteló en vida y a los que se ha realizado con éxito una difícil operación de trasplante de córneas (Foto CIFRA)

En Pozoblanco sólo se habla del oro

La mina descubierta, objeto de la curiosidad pública

Pozoblanco (Córdoba, 2. — Reina gran expectación en torno a la recién descubierta mina de oro en esta ciudad. Se esperan con interés los resultados que, en relación con los análisis hechos con las piedras y oro del filón emitan los ingenieros y técnicos que intervienen en el asunto. Todos los estudios se realizan con la más rigurosa exactitud, para poder definir concretamente, si este afloramiento filoniano de cuarzo aurífero, tiene la máxima importancia que se le atribuye. Hay un hecho incuestionable y es que, efectivamente, hay oro. Esto se puede comprobar fácilmente con la ayuda de una lupa, o bien a simple vista, en las piedras y lo que se exhiben, y que no son un secreto para nadie.

Son muchas las personas que llegan al lugar en que se encuentra la mina y recogen piedras y oro en los aluviones del río Tiro de Barra, que luego se muestran en la población. Ayer llegaron enviados especiales de distintos periódicos, para visitar el filón y la extensión del mismo. Asimismo ha venido personal afecto a la Jefatura de Minas del Distrito y los ingenieros encargados por el propietario de la mina para efectuar el estudio geológico de la misma, todos los cuales parecen confirmar la hipótesis obtenida en un principio.

Desde distintos puntos de España se reciben constantemente llamadas telefónicas, preguntando noticias acerca de este importante descubrimiento, y en la población, todas las conversaciones giran alrededor del mismo tema: el oro.--Cifra.

Colaboradores de DIARIO - DIA

LOS CACHUPINES y LAS CACHUPINADAS

Por JOSE MARIA IRIBARREN

Los mejicanos del siglo XVI llamaron a los conquistadores españoles «cachupines» (voz que en la lengua azteca significa «hombres con estrellas en los pies»), por las espuelas que les veían puestas y cuyo uso tardaron en conocer. Luego aplicaron el mote a todos los españoles (aunque no calzaran espuelas) y el dictado de «cachupín» que no era despectivo sino respetuoso, llegó a adoptarse como apellido por muchos fanfarrones que, a su vuelta a la Patria, presumían de él como si se tratase de un apellido ilustre. En la España del siglo XVII, tal apellido se convirtió en un mote proverbial con el que se zaherían a los que hoy llamaríamos «nuevos ricos», a los indianos opulentos orgullosos y graves que alardeaban de ilustre prosapia.

Y así seguía en nuestra lengua la voz «cachupín» cuando en 1869 una opereta renovó la cómica celebridad de este apellido y dió origen a la palabra «cachupinada» que ha llegado hasta nuestros días como sinónimo de fiesta casera o reunión de sociedad inelegante o cursi.

Acabo de leer la obrilla teatral de donde nació la cachupinada. Se titulaba «La soirée de Cachupín», opereta en un acto, con letra de Ramón de Navarrete y música de Ofenbach y fué estrenada en el teatro madrileño de la Zarzuela el 14 de julio de 1869. Era la época en que las «soirées» estaban de moda; la época a que alude Mesonero Romanos en sus «Memorias de un setentón», cuando refiriéndose al Madrid de los años 1831-33, dice: «No había entonces periódicos ni gacetillas que anunciasen «urbi et orbi» que los señores de Tal «se quedaban en casa» los lunes; que en los salones de la Duquesa de Cual «se haría música» los martes; que los miércoles «abriría sus salones» la Embajada de Tal; ni que los sábados y domingos darían una de sus maravillosas «soirées» los opulentos banqueros Tal o Cual».

Pero veamos el argumento de la opereta que dió origen a la palabra «cachupinada».

El viudo don Canuto Cachupín, padre de una hija llamada Emilia, que acaba de salir del colegio y tiene un novio que entra a verla por el balcón, se dispone a ofrecer una «soirée» —¡el sueño de toda su vida!— y ha repartido cientos de tarjetones anunciando que «se quedará en casa el 24 de enero de 1868», que «se hará música» y que «se dejarán oír la señorita Patti y los señores Tamberlick y Boccolini».

Cachupín, confiando en que acuda a su fiesta toda la grandeza de España y en verse al día siguiente en letras de molde, ha encargado pasteles y bebidas, y ha disfrazado de «groom» inglés a su rudísima criado gallego. Cuando el buen don Canuto piensa que «toda la alta sociedad de Madrid se estará vistiendo para invadir sus salones», recibe varias cartas. Son de personas que contestan a su invitación con bromas de mal gusto. En una de ellas, la Patti, Tamberlick y Buccolini se sienten, a la vez «indispuestos» y se excusan de asistir a la fiesta.

—¡Esto es una conjuración! —exclama don Canuto—. ¿Qué va a ser de mi sin cantantes? ¡El hombre de Cachupín quedará eternamente deshonrado!

En tan amargo trance, Emilia llama a su novio (joven compositor que vive en la casa contigua); éste «franquea el dintel del balcón» (textual) y al instante se dispone a sacar del apuro a su futuro suegro. El (el novio, que se apellida Centellas), hará de Tamberlick, y su novia de Adelina Patti. Suplirá a Buccolini el propio Cachupín, que, en determinado momento del concierto, aparecerá disfrazado de barítono italiano, cantará en el «terceto» final y volverá a vestir su frac de anfitrión como si nada hubiera sucedido.

Los invitados llegan y la soirée comienza. El criado gallego anuncia la llegada de «da señora Pata y el tenor Tamboril». Los falsos «divos» cantan y más cantan en italiano macarrónico. Don Canuto aparece vestido de turco y haciéndose pasar por Buccolini. En medio de los cantos del «terceto», Centellas le descubre a Cachupín que ama a Emilia y que quiere casarse con ella. Don Canuto se indigna en italiano y maldice a su hija con acentos de ópera. Cuando vuelve de nuevo al salón, ya vestido de frac, fingiendo haber salido a despedir a Buccolini, Centellas le amenaza con descubrir la farsa si en el acto no le concede la mano de Emilia y diez mil reales de dote. Cachupín, por temor al ridículo, accede. Los invitados cantan a coro:

Su concierto fué admirable
delicioso incomparable.
Si otro vuelve usted a dar
no me olvide al invitar.

Los novios solicitan a dúo un aplauso y el contrariado Cachupín termina:

Yo no aplaudiré
pues sé lo que cuesta
dar una «soirée».

El éxito de esta función teatral puso en moda la palabra «cachupinada» para designar a las «soirées» de quiero y no puedo. Más adelante habría de aplicarse a toda fiesta de sociedad ridícula, risible o cursilona.

Exclusivo para EL DIARIO PALENTINO-EL DIA DE PALENCIA
(Prohibida la reproducción)

La fiesta del Patrón de la Policía en Madrid

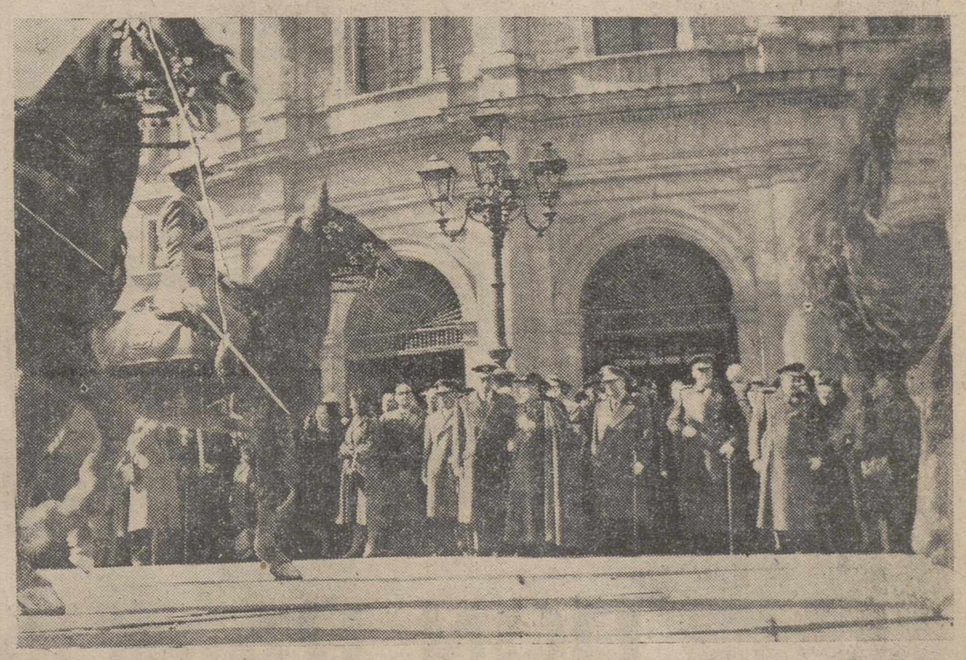

MADRID.--El ministro de la Gobernación, con el director general de Seguridad y otras personalidades, presidió la solemne función religiosa celebrada con motivo de la festividad del Santo Angel de la Guardia en el templo de San Francisco El Grande.--(Foto CIFRA)

En breve se enviará a Argelia tropas y material de guerra--anuncia Lacoste

Se realizarán reformas económicas, sociales y administrativas

Argel, 2.—Ha regresado a esta capital el ministro residente Robert Lacoste, procedente de París y en sus primeras manifestaciones a los periodistas ha dicho que en breve se enviarán a Argelia nuevas tropas y material de guerra. Pidió el retorno de la calma y ofreció en nombre del Gobierno la promesa de llevar a cabo reformas económicas, sociales y administrativas.

Lacoste agregó que espera regresar a París la semana que viene para observar los progresos de la petición gubernamental de poderes extraordinarios a la Asamblea Nacional, con el fin de dominar la situación en Argelia.

A preguntas de cuánto tiempo se concederá a los rebeldes para deponer las armas, el ministro residente dijo que probablemente el plazo consistirá en un período "más corto de lo que se pueda imaginar".—Efe.

UN PROGRAMA DE PACIFICACION

Argel, 2: — El ministro residente francés en Argelia, Lacoste, ha anunciado un programa de pacificación respaldado por la fuerza, para llevar la paz a esta turbulenta región. "Nuestro programa —añadió— es ante todo, de pacificación".—Efe.

La sangre de San Jenaro se ha licuado inesperadamente en Nápoles

Nápoles, 2. — La sangre de San Jenaro se ha licuado inesperadamente. Los napolitanos interpretan el milagro como un buen augurio en la víspera del LXXX aniversario del nacimiento de S. S. Pío XII. —Efe.

Adenauer a favor de la ampliación del pacto del Atlántico

Un instrumento para luchar contra la guerra fría soviética

Bonn, 2. — El canciller Adenauer ha hecho un llamamiento para ampliar la organización del tratado del Atlántico Norte, convirtiéndola en «un instrumento político para el mundo, capaz de formar una defensa uniforme contra las maniobras de la guerra fría soviéticas o, aun mejor, de impedir tales maniobras».

«De la misma forma —dice Adenauer— que la OTAN se estableció hace años para hacer frente a los rusos en caso de una posible guerra caliente, debería ser extendida ahora para convertirla también en ins-

(Continúa en última plana)

Proyectos de ley recibidos en las Cortes

SE REUNIO LA COMISION DE HACIENDA

El presidente de las Cortes manifestó a los periodistas que había recibido los siguientes proyectos de ley: De Ejército, por el que se modifica el artículo 3 de le ley de 6 de noviembre del pasado año, que concede la Placa de la Orden de San Hermenegildo a los jefes y oficiales con diez años de efectividad que procedan de la escala de suboficiales: de Agricultura, por el que se eleva a 1.500 millones de pesetas la súma que los Bancos y Cajas de Ahorro han de poner a disposición del Servicio Nacional del Crédito Agrícola y de Hacienda, un crédito extraordinario de seis millones de pesetas, destinado a los gastos producidos por la participación de España en la Feria de la Paz, de Ciudad Trujillo.

Añadió el señor Bilbao que la ponencia encargada de estudiar el proyecto de ley de protección a la Marina mercante, había terminado su trabajo y próximamente se reunirá la Comisión para emitir dictamen.—Cifra.

REUNION DE LA COMISION DE HACIENDA

Madrid, 2.—Bajo la presidencia del señor Martínez de Tena, se reunió la Comisión de Hacienda que examinó para dictaminarle el proyecto de ley sobre exención de contribuciones urbanas a las viviendas de obreros agrícolas y escuelas construídas en fincas rústicas, y otro proyecto por el que se crea el Cuerpo Economista del Estado.—Cifra.

El gobierno Aramburu anula la ley peronista del divorcio

Buenos Aires, 2.—El Gobierno del presidente Aramburu ha anulado la legislación peronista que permitía el divorcio con carácter absoluto, en la Argentina.

El Poder Ejecutivo ha decretado que tal hecho no afecta al «tradicional sistema argentino de separación legal», de conformidad con el cual se puede llevar a cabo la separación en los terrenos legal y económico, pero sin que ninguna de las partes puedan contraer nuevas nupcias en tanto una de ellas continúa con vida.—Efe.

El pueblo brasileño desea vivir en paz, declara Kubistchek

Río de Janeiro, 2.—El presidente Juscelino Kubitschek ha manifestado a los periodistas:

«La noticia más interesante que puedo darles es que el movimiento revolucionario de Jacaracanga se encuentra sujerado. Los dos últimos aviadores envueltos en el mismo han aterrizado en Santa Cruz de la Sierra. Las regiones que se vieron afectadas se encuentran en calma.

«Intento seguir una política de Gobierno enérgica, pero pacífica y en línea con esto hemos proyectado un plan para la amnistía, ya anunciada en el Congreso en la tarde de ayer jueves. Espero que quienes perturbaron el país cesen de hacerlo». El presidente brasileño añadió: «Son absolutamente falsos los rumores circulados el miércoles, de que unos doscientos oficiales de la fuerzas aéreas, eran mantenidos en prisión por el Gobierno, acusados de rebeldía. La verdad es que ni siquiera hay detenidos 25 oficiales».

Respondiendo a una pregunta, Kubitschek manifestó que no considera cambio alguno en su Gabinete, por el momento. Dijo que su Gobierno trabaja para eliminar la especulación en los precios del café, y que los exportadores del algodón obtengan una subvención gubernamental, que será anunciada más tarde.

Indicó también el presidente, que el Ministerio de Justicia estudia ciertas reformas en la construcción y que sus propuestas serán sometidas a una Comisión de técnicos.

Negó que nadie hubiese atentado contra su vida. «Cualquiera que deseare hacerlo —dijo— lo conseguirá fácilmente, pues voy a todas partes solo, pero es indudable que el pueblo brasileño desea vivir en paz». —Efe.

Lea todas las semanas nuestro "SUPLEMENTO AGRICOLA"

M.C.D.2022

PALENCIA AL DIA

Olor de primavera

Marzo se porta. Nos ha regalado un día primaveral, peripatético de pies a cabeza. Bien le habrán aprovechado los «perezucos», que si hace 50 años asendereaban el Paseo de su nombre, la Alameda de los Frailes y la Orilla del Río, hoy se solazan con las caricias del sol por la Avenida de Valladolid y la de la Estación, para demostrar que lo mismo antes que ahora, hay gente para todo. Lo que dice el refrán: unos fuman y otros escupen. En días como los que nos depara marzo, unos gozan del diálogo reposado y calmoso en la solana y otros soñamos con él, sin que pase de una leve y esperanzada ilusión. Se respira la primavera y esto—en realidad o en ensueño—a todos nos complace. Pasó la nieve y su cortejo del frío y se atisba la sonrisa pudorosa de la flor.

La jornada trajo un signo fundamentalmente religioso. El mundo cristiano celebra hoy el 80 aniversario del Sumo Pontífice, don que Dios ha hecho a su Iglesia, en estas horas conturbadas de la Historia. En las distintas parroquias se celebraron actos a la intención del Santo Padre, con motivo de la fausta efemérides, reservándose para el domingo día 11 el Homenaje oficial de la Diócesis al sucesor de Pedro, que ha querido aureolar su mandato con la consigna apostólica de «un mundo mejor».

En San Miguel ha sido interminable el desfile de fieles ante la imagen de N. P. Jesús de Medinaceli. Millares y millares de almas han participado en el «besapié», depositando las tres peticiones clásicas, de las que —dice la tradición— una al menos encuentran en el corazón misericordioso de Cristo feliz acogida

Estamos dentro del Novenario del Nazareno y continúan los Ejercicios Espirituales de la Cuaresma. Tiempo de meditación, la ciudad vive ese ambiente de recogimiento propio de los días que preceden a la conmemoración de la Pasión del Redentor.

Fuera del ámbito local, los pueblos celebran sus Ferias. La de Villarramiel está concurridísima y se espera la misma animación para «La Vieja» de Villada, que desde hace varios siglos viene celebrándose en la patria de Casado del Alisal. Aunque ya no ofrezca el típico salmón, con que obsequiaban los vecinos del célebre «puerto seco» de Castilla.

Cartelera

TEATRO PRINCIPAL

Hoy, concierto de la Sociedad Filarmónica.

Domingo, extraordinario estreno: «Magdalena», en tecnicolor, con Marta Toren. La mayor creación dramática de estos últimos 25 años. Se despachan localidades.

GRAN TEATRO ORTEGA

«Correo diplomático».

CINE PROYECCIONES

«Huracán de emociones».

CINE CASTILLA

«La justicia del Coyote».

CINE OTERO

Pantalla Panorámica

Continua desde las cinco: «Al borde del peligro» y «La ausente».

CALIFICACION MORAL:

«Correo diplomático» (3); «Huracán de emociones» (3); «La justicia del Coyote» (5); «Al borde del peligro» (3); «La ausente» (3).

Los números que figuran entre paréntesis al final de cada obra, expresan la calificación moral dada por la «Oficina de Espectáculos» dependiente de la Comisión Episcopal de Ortodoxia y Moralidad: 1: Todos, incluso niños. — 2: Jóvenes. — 3: Mayores. — 3-R: Mayores con reparo. — 4: Gravemente peligrosa. — 5: Sin calificar.

Las modernas gabardinas
los trajes más elegantes
y las camisas de postín,
siempre en la CASA MARTIN
MAYOR, 86

Nueva reglamentación para salientes y vuelos a la vía pública

Ha sido aprobada por el Ayuntamiento y está vigente hasta la promulgación de las nuevas ordenanzas

En reciente sesión celebrada por el Municipio, se aprobó una moción sobre renovación de algunas ordenanzas municipales relacionadas con los salientes y vuelos a la vía pública de edificios, anuncios, marquesinas, toldos, etc.; estableciéndose a este efecto otra reglamentación a continuación reseñada, que estarán en vigor hasta que por la Superioridad se dicten las nuevas ordenanzas generales de los municipios.

Se prohiben los salientes, en planta baja, de las líneas oficiales de calles con cuerpos avanzados, que formen parte de la construcción, salvo los casos indicados a continuación:

Primera.—Las portadas y escaparates tendrán un saliente máximo de 0'10 ó 0'15 m., según se especifica en el caso cuarto.

Segunda.—En Plazas y Avenidas se consentirá salir pabellones o cuerpos importantes, siempre que el saliente no exceda de 0'25, y su frente no pase del 30 por ciento de la línea total de fachada.

Tercera.—En las plantas bajas se permiten rejas con salientes máximo de 0'30m. y a 2'50, como mínimo, de altura sobre la acera.

Cuarta.—Los salientes máximos, que se consienten, se regularán por el siguiente cuadro:

Ancho de la calle, de menos de 7 metros; miradores, no; balcones, cornisas y aleros, 0'50; portadas y escaparates, 0'10; muestras y enseñas, 0'20; faroles y anuncios luminosos, 0'50.

Ancho de la calle, de 7 a 10 metros; miradores, 0'80; balcones, cornisas y aleros, 0'70; portades y escaparates, 0'15; muestras y enseñas, 0'25; faroles y anuncios luminosos, 0'60.

Ancho de la calle, mayores de 10 metros; miradores, 0'90; balcones, cornisas y aleros, 0'80; portadas y escaparates, 0'15; muestras y enseñas, 0'25; faroles y anuncios luminosos, 0'90.

La anchura de calles, se tomará por número entero de metros, considerando la fracción como metro completo, cuando sea superior a 0'25 centímetros.

Los vuelos se contarán a partir del plano vertical, correspondiente a la alineación de las casas.

Los miradores, se consentirán, a partir de la segunda planta, y siempre con una altura mínima entre la acera de 3'50 m.

Nunca los cuerpos volados cerrados ocuparán más de la mitad de la línea de fachada, ni las aristas exteriores de cualquier volado distarán de la divisoria con la finca inmediata menos del ancho de su vuelo.

Las impostas y cornisas de estos cuerpos volados, tendrán, como máximo 0'15 y 0'30 m. respectivamente, de saliente sobre los cuerpos avanzados.

Los vuelos consignados en el cuadro, para balcones, son máximos, quedando la repisa limitada por las cifras correspondientes a cada calle.

Quinta.—Queda prohibido que las puertas de tienda, cochera y cuartos bajos abran hacia la calle; se exceptúan las primeras cuando se coloquen fijas en la pared, doblando sobre la caja exterior del muro, en forma de portada, pintada y decorada convenientemente.

Sexta.—Se permiten en las plantas bajas destinadas a comercio, colocar faroles delante de las puertas o escaparates, elevados por lo menos 2'80 sobre la acera, con la salida consignada en el cuadro anterior.

Séptima.—Se consiente también colocar faroles con palomillas sujetas a los balcones, con tal que su salida, no exceda de 0'60 m. a partir del plano de los balaustres de los mismos.

Octava.—Los toldos de las tiendas tendrán, los tornos embebidos en el grueso de portada a menos de que su altura sea superior a 2'10 si sobre la rasante de la acera, y las varillas no bajaran de esta misma distancia.

Novena.—Las marquesinas podrán construirse en calles de 9 m de anchura, como mínimo. El punto más bajo de sus palomillas, habrá de estar a 2'10 m. sobre la rasante de la acera, y se recogerán las aguas, para que no viertan a la vía pública.

Décima.—En ningún caso la parte más saliente de los cuerpos volados, marquesinas, toldos, etc., distará menos de 20 cm., entre su vertical y el bordillo de la acera, salvo que la altura del volado no sea inferior a los 4 m., y siempre previa aprobación del Excelentísimo Ayuntamiento.

Undécima.—Queda terminantemente prohibido colocar faroles, anuncios luminosos, palomillas, letreros adosados y cualquier otro elemento de anuncio o propaganda en los postes, pilastras o columnas de los porches públicos. En el muro interior de fachada, bajo los porches, regirán las normas generales.

Las excepciones a esta regla, para anuncios de espectáculos públicos o avisos (especial) oficiales y esquelas de defunción, les concederá el Excelentísimo Ayuntamiento en cada caso y razonadamente.

CÁRITAS DIOCESANA

Donativos recibidos para los pobres

Relación de donativos recibidos para los pobres:

Don Guillermo y Jaime Herrero, 500 pesetas; anónimo, 25; Pía Unión de San Antonio, 1.000; don F. F., 500; don Antonio Cabrero Gallego, 1.000; anónimo, 25; señorita Candelitas Condés, 22; don Carlos Altarriba, 100; don Vicente Almodóvar, 500; anónimo, 25; don Atiano García, 16'50; don José Gete, 500; F. G. y C. P., 3.000; D. F. Suárez, 50; una persona amante de los pobres, 200; Pía Unión de San Antonio, 200; doña Angela de Gago, 200; Hermanos Salvador Herrero, 1.000; doña Araceli Pérez, 32; anónimo, 10; doña Margarita Calvo, 25; señorita Mary Carmen Morte, 100; don Teodoro Sánchez Doncel, 300; D. E. S., 500; anónimo, 100; señora viuda de don Francisco Temprano, 100; hermanas de don Francisco Temprano, 200; anónimo, 50; don Carlos Gusano, 400; un palentino en Madrid, 1.000; señora de Rodríguez, 200; anónimo 8; anónimo, 1.000; recogido en los Buzones de los siguientes Establecimientos de la capital: Bar La Carrionesa, Teatro Principal, Hotel Jorge Manrique, Bar Alaska, Cine Castilla, Teatro Ortega, Hotel Central, Café Royal, Bar Palentino, Bar La Reja, Casa Marcelino y Casino de Palencia, 826'80; F. G., donativo, 500; don Tomás López Bravo, 500; anónimo, 500; anónimo, 50; anónimo, 200; Pan de los Pobres, 500; don Fernando Unamuno, 100; anónimo, D. R., 100.

ENTREGAN MEDICINAS

Doña Felisa de Cea; señorita María Santacatalina; doña Josefina Martínez; un anónimo; don Antolín Herrero; señores de Iglesias, de la Vid de Ojeda; señor Valdivielso; don Felipe Andrés; señora viuda de don Luis Merino; señorita A. Pastor; don Faustino Giraldo, Pbro.; señora viuda de don Angel Malo; don Restituto Paniagua.

Entrega, señora de Giraldo, unas zapatillas; la directora del Colegio de Huérfanos Ferroviarios, una canastilla preciosa; Casa Polo, S. A., una partida de jerseys para niños; señora de Espinosa de Villagonzalo, una muda interior; Manufacturas Poza, una partida de pantalones de niños, otra de jerseys y otra de rebecas para niñas.

El Día Universal de las Marías de los Sagrarios

Mañana, a las dos de la tarde, Radio Palencia dedicará una emisión especial al Día Universal de la Pía Unión de Marías de los Sagrarios y Discípulos de San Juan.

El domingo, concierto por la Banda Municipal de Música

El domingo, a las doce y media de la mañana, en el Teatro Principal, interpretará la Banda Municipal de Música, su cuarto concierto de temporada.

Como de costumbre, el Maestro Moro ha confeccionado para esta audición una verdadera selección de magníficas obras, que, sin duda, serán del agrado de los filarmónicos palentinos que, cada vez en mayor número, acuden a estos conciertos dominicales de la Banda.

Dicho programa se ajustará al siguiente orden:

PRIMERA PARTE

«Guillermo Tell», Obertura, Rossini.

«Casca nueces», Vals de las flores, Tschaikowsky.

«Bocetos del Cáucaso» (a petición.—a): En el campamento de los gitanos; b): Cortejo del Sardad.

«Las Walkyrias», Cabalgata, R. Wagner.

SEGUNDA PARTE

«Marina» (a petición), Selección de la ópera, E. Arrieta.

Fiesta rusa», Lento-Andante-Allegro, Frígola.

Regirán los precios populares establecidos en anteriores conciertos.

"A Valencia en autocar"
FALLAS Y ALTERNATIVA
DE MARCOS DE CELIS
260 PTAS. «IDA Y VUELTA»
Días 17, 18 y 19
(Se facilitará entrada para la corrida, al que lo desee)
INFORMES: «GILMARTIN»
Manuel Rivera, 18, 1.º
De 6 a 8 tarde
TODO EL MUNDO A VALENCIA

VENTA DIRECTA
DEL FABRICANTE
AL CONSUMIDOR
◆
LIQUIDACION
fin de temporada
◆
MANTA NORMAL
rebajamos hasta
5 duros unidad
◆
MANTA TARADA
con pequeños defectos
(pero sana) rebaja de
50 y 60 pts. cada una
DAVID RODRIGUEZ, S. A. - MAYOR, 238

Cuatro Cantones

Lo que son las "Casas de Cultura"

Interesa mucho no dejar pasar por alto una interesante disposición que acaba de ser dictada y de la que hemos dado referencia en las columnas de nuestro periódico. Por ella se reglamenta el funcionamiento de las llamadas «Casas de Cultura».

A buen seguro que, a la mayoría de los palentinos, sensibles a las manifestaciones culturales, no les habrá pasado desapercibido el alcance de tan interesante disposición.

No hace muchos días reprodujimos un comentario extraído del libro del Profesor Gaya Nuño, «Historia y Guía de los Museos de España» —editado por Espasa-Calpe— en el que se ponía de relieve el lamentable estado en que actualmente se encuentra el Museo Arqueológico Provincial, que solo con un «exceso de fantasía»— son palabras del citado autor— puede considerarse como tal.

La ocasión la pintan calva. Y el problema que tenemos planteado puede resolverse idóneamente gracias a esa oportunísima reglamentación que acaba de ser dictada y que, para nuestro caso, viene como anillo al dedo.

«Las Casas de Cultura —se dice en la disposición— son centros en los que, previo acuerdo entre las Corporaciones provinciales y municipales con el Ministerio de Educación Nacional, se coordinan las actividades de los archivos, bibliotecas y museos estatales con las de las Corporaciones, a fin de conseguir una mayor eficacia en los fines culturales específicos de estos servicios».

La ocasión la pintan calva

Se advierte en la disposición que «a medida que las circunstancias lo aconsejen, el Ministerio de Educación Nacional creará Casas de Cultura en aquellas capitales de provincia o poblaciones importantes donde los intereses culturales de la población así lo requieran».

Asimismo se establecerá —y esto es lo que más interesa subrayar por el momento— «cuando las corporaciones provinciales o municipales velando por esos mismos altos intereses culturales de la jurisdicción, lo soliciten de dicho Ministerio».

Casi no hace falta añadir más por nuestra cuenta. Palencia tiene ahora una excelente oportunidad de solucionar el bochornoso problema de la instalación del Museo Arqueológico Provincial —que por su valiosísimo fondo puede ser uno de los mejores de la región—, de la Biblioteca Provincial y de otros servicios que hasta el momento, no ha podido ser resuelto satisfactoriamente.

La iniciativa debe tomarse con la oportunidad y la diligencia que exigen las circunstancias, respondiendo a un móvil que no puede ser más elevado: velar por la cultura palentina que es lo que, al margen de obligaciones taxativas, constituye un deber moral que a todos nos incumbe como palentinos, como amantes de la educación popular y del buen nombre de nuestra provincia.

Diez mil toneladas de nieve

Estamos de acuerdo y nos parece justísimo el voto de gracias que el Ayuntamiento ha concedido a los empleados del servicio de limpieza, personal de Vías y Obras, bomberos y a cuantos particulares trabajaron denodadamente para eliminar de nuestras calles la «nevada del siglo».

Esta vez las cosas funcionaron bien, con una diligencia ejemplar que ha merecido los elogios de todos los palentinos. Cuando las cosas se hacen con buen deseo hay mucho ganado para que los esfuerzos resulten eficientes. El periodista, que muchas veces se ve obligado a hacer lo que se llama «crítica constructiva», encuentra mucho más satisfactorio y cómodo (aunque muchos se obstinan en dudarlo), poder dedicar elogios que censuras.

El elogio siempre agrada. La crítica, por el contrario, aunque sea justa y bien intencionada, suele proporcionar al que la hace muchos disgustos y resquemores.

¡Bien lo sabemos todos los que ejercemos dasde hace tantos años esta asendereada profesión periodística!...

En esta ocasión encontramos un motivo de elogio y no hemos de regatearlo. Por cierto que, al referirnos al trabajo de las brigadas municipales en lucha contra la «nevada-récord» que hemos padecido, dijimos que, en un solo día, habían retirado más de treinta toneladas de nieve. Fué un «lapsus» de cálculo bastante gordo, porque la cantidad que se ha retirado, según ha hecho saber el Alcalde, no es inferior a las diez mil toneladas.

Y en efecto: nos hemos podido informar que los camiones que recogieron la nieve durante varios días hicieron por lo menos trescientos viajes transportando el blanco pulmón de las nubes a los vertederos del extrarradio. Queda rectificado el lapsus y ratificado nuestro elogio. Las cosas en su punto.

SUCESOS LOCALES

RIÑA Y ESCANDALO. — Cuando anoche, sobre las diez y media, se dislocaba el paseo habitual por la calle Mayor, se produjo una discusión con riña entre varios jóvenes, que dió lugar a un escándalo público, sobre todo al intervenir unos Guardias Municipales, que fueron maltratados e insultados por uno de los protagonistas del suceso

El Guardia Municipal José Casado García, en el correspondiente atestado levantado en la Comisaría de Policía, declara que cuando se hallaba de servicio en la calle Mayor, vió cómo unos jóvenes se peleaban, dándose algunos de ellos a la fuga cuando el Agente Municipal se acercó al grupo, quedando solamente Eduardo González León y Antonio Durillo Villamediana, ambos de 20 años de edad.

El Guardia instó a los dos jóvenes a que le acompañaran a la Comisaría, pero Antonio Durillo, lejos de obedecerle, según explica el Agente de la autoridad, se resistió a cumplir sus órdenes, insultándole con frases groseras, a pesar de que el otro joven, Eduardo González, le instaba a obedecer.

El Sr. Casado requirió auxilio de su compañero Emiliano González García, al que Antonio Durillo mordió en la mano, por lo que tuvo que ser curado el Guardia Municipal en la Casa de Socorro.

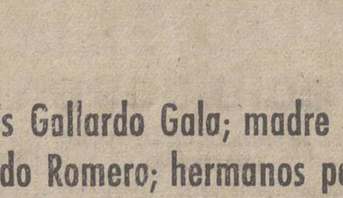

Cuando eran conducidos a la Comisaría, Eduardo González, quien se portó siempre correctamente y ayudó a los Guardias en su función, sufrió un ataque epiléptico del que fué asistido en la Casa de Socorro, así como de una contusión en el lado derecho de la cara.

Del hecho se ha dado cuenta al Juzgado de Instrucción, a cuya disposición pasó detenido Antonio Durillo Villamediana.

DIARIO DE AVISOS

FARMACIAS DE GUARDIA.—Durante la semana, están de guardia las farmacias de don José María Fernández Nieto, (Mayor, núm. 66), y doña Victoria Manteca, (Mayor, número 174).

CUPON PRO-CIEGOS

Lista del número premiado del Cupón Pro-Ciegos, correspondiente al sorteo celebrado el día 1 de marzo de 1956:

Premiado con 125 pesetas, número 904; y con 12,50, todos los terminados en 04.

REGISTRO CIVIL

MATRIMONIO. — Emilio Dueñas Asensio, de Baquerín de Campos, con María de los Angeles Fernández de la Parte, de ídem.

NACIMIENTOS. — Aurelio Estébanez Sáiz de Aja, de Maurilio y María Carmen, Clínica 18 de Julio; Aurelio José Baeza Román, de Antonio y Gloria, Mayor, 23 y María Jesús Aristín González, de Ezequiel y María Angeles, San Antonio, 20.

DEFUNCIONES. — Cecilio Manuel Pastor, de 60 años, casado Mayor, 14; Indalecio Pérez Prado, de 85 años, casado, Allende el Río, 20; Eusebio Calvo Pérez, de 17 años, soltero, Sanatorio San Juan de Dios; Juana González Bayón, de 60 años, casada, Sanatorio San Luis; Martiniano Antolín Cantalapiedra Antolín, de 5 meses, Manuel M. de Azcoitia, 5 y Felicitas Puertas Tristán, de 77 años, viuda, Hospital Provincial.

Jefatura Provincial

Visitas al Gobernador Civil

El Excmo. señor Gobernador Civil y Jefe Provincial del Movimiento, ha recibido en sus despachos oficiales las siguientes visitas:

Señor presidente y miembros de la Cámara Oficial de la Propiedad Urbana; camarada Casiano Cañas Velasco, aparejador de la Obra Social del Movimiento, don Jesús Aguado Losada, director del Banco de Santander, don Dacio Rodríguez Lesmes, secretario del Círculo Cultural del Movimiento, don Antonio Fernández Rodríguez, inspector jefe de Primera Enseñanza, Ilmo. señor presidente de la Excma. Diputación Provincial y gestores de la misma, don Fidel Fernández, de Palencia, don Eusebio Salvador Merino, alcalde presidente del Ayuntamiento de Herrera de Pisuerga, don Antonio Bravo, ingeniero jefe de Obras Públicas, camarada Paolo Ferrer Giménez, de Valladolid, camarada Andrés García Pérez, delegado de Ex combatientes de Venta de Baños, camarada Domingo García, jefe local y alcalde de Ampudia, camarada Isaías Arenas Gutiérrez, alcalde de Pomar de Valdivia, camarada Aurelio de la Plaza, jefe local de Villoldo, camarada Leonardo Villacorta, alcalde de Fresno del Río, camarada Vicente García, alcalde de Nestar, camarada Mariano González, alcalde de Quintanilla de Onsoña, acompañado del secretario, camarada Rodrigo Abril, delegado del Frente de Juventudes de Magaz, camarada José María Gómez; jefe local y alcalde de Villatoquite, acompañado del secretario, camarada Marcelino Pajares, consejero provincial del Movimiento, camarada Faustino Trigueros, alcalde de Villamartín, acompañado del secretario, camarada Gaspar Payo, alcalde de Revilla, acompañado del secretario, camarada Fabián Alvarez, alcalde de Poza de la Vega, acompañado de un concejal, camarada Gregorio Humanes, jefe local de Boadilla, acompañado por el camarada Daniel Bolado, alcalde del mismo pueblo, camarada Domingo González, jefe local y alcalde de Villacidaler, camarada Alejandro Parra, teniente alcalde de Boadilla del Camino, acompañado del secretario y un concejal, camarada Santiago Carretón, de Lantadilla, camarada Alipio Fontecha, alcalde de Pino del Río, acompañado del secretario, camarada Demetrio Fernández Salagre, camarada Hermógenes Mínguez, jefe local y alcalde de Castrillo de Onielo, acompañado del secretario, camarada Luis Fernández, alcalde y jefe local de Villamediana, acompañado del secretario, camarada José Ortega, alcalde de Villalobón, acompañado de una comisión municipal, camarada Cecilio Merio, alcalde de Arbejal, camarada Domingo Santiago, de Villarén de Valdivia, camarada Ricardo Gallardo Ordóñez, jefe local de Itero de la Vega, acompañado de un consejero local.

EL SEÑOR
DON RAMON GALLARDO ROMERO
MEDICO Y ODONTOLOGO
Falleció en Herrera de Pisuerga, el día 2 de Marzo de 1956
A los 51 años de edad
Después de recibir los S. S. y la Bendición Apostólica de S. S.
D. E. P.
Su desconsolada esposa doña Amparo Gala Martín; hijos Ramón, María del Carmen, Ricardo y José Luis Gallardo Gala; madre doña Josefa Romero; padre político don Marcos Gala; hermanos don Felipe, doña Máxima y doña Felisa Gallardo Romero; hermanos políticos doña Criselda y don Calixto Gala; doña Carmen Rodríguez, don Lucio Diezquijada, don Feliciano Lafont y doña Rufina Martín; primos, sobrinos y demás familia,
SUPLICAN una oración por el eterno descanso de su alma, por cuya obra de caridad cristiana les vivirán agradecidos.
Vigilia y funeral: Mañana, día 3, a las diez y media de la mañana, en la Iglesia Parroquial de Herrera de Pisuerga (Palencia), y a continuación el traslado del cadáver al panteón familiar.

M.C.D.2022

EL OTERO VALDAVIES

¿Fué un milagro de la Virgen?

COMO todos los años, también aquél se hizo la «Rogativa». Diversa, del todo diversa, ciertamente. El clamor lejano de cañones roncos sustituía al murmullo alegre de juventudes. Porque España, por entonces, gemia su propia división. Era tiempo de guerra.

La guerra se llevó muchos jóvenes. Pero dejó firme el entusiasmo. Dejó firme la decisión de vivir al lado de la Virgen. Dejó firme el propósito de proclamar la interna devoción con la alegre valentía de los pliegues airosos.

No tuvo importancia el detalle. La vanidad hizo que alguien se mostrara desdeñoso con el portador del estandarte. El se sintió herido. Puso el pendón sobre el cinto. Lanzó una mirada de reto y caminó con la seguridad del vencedor.

La memoria recuerda detalles con la fidelidad con que siempre responde la memoria infantil. Hechos, acontecimientos, anécdotas a que entonces no se dió importancia, vuelven después con toda la grandeza de la ejemplaridad.

Aquel hombre recio, la seriedad afable, no tenía inconveniente en manifestar su afecto íntimo a la Virgen que se venera en El Otero. Como aquella vez en que su hija, niña tierna, se vió aprisionada por las ruedas pesadas de un carro cargado de piedra.

El estaba lejos. La niña cayó del carro. Y la rueda dura cruzó su cuerpo diminuto. Un reguero morado deja patente en su vientre la realidad dolorosa.

La reacción ordinaria ante los acontecimientos ingratos es el aturdimiento. Aquel hombre no reaccionó así. Con dominio de sí miró angustiado al monticulo querido del Otero. Ardió en su pecho una oración y de su boca salió una promesa. Fué un instante. Ni se manifestó al exterior de modo perceptible. Sólo después, cuando la promesa se hizo realidad, se supo su pensar.

¿Fué milagro? Yo nó lo digo. Además esto no tiene gran importancia. Dice San Pablo que las señales milagrosas van dirigidas al incrédulo, no al creyente. Y aquel hombre era creyente fervoroso.

La grandeza del suceso no nace del milagro, aunque hubiera existido. Se dijo que por ser un cuerpo tierno pudo amoldarse al peso de la rueda, como la goma se acomoda a la configuración de quien la oprime. Y sería verdad. Sería cierto que aquellos huesos sin rigidez madura, que aquellos intestinos jóvenes pudieran aguantar por sí solos.

Pero lo que no se puede imaginar es una tensión animica, como la de aquel hombre, desterrando la esencia de su religiosidad, la elegancia de su cariño a la Madre de Dios, representada en El Otero.

Aquel acontecimiento no fué un caso extraordinario de su vida. Fué sencillamente la proyección concreta en un caso particular de la conducta general. Una aplicación de sus criterios permanentes.

Sería pueril ponerle como único ejemplar en devoción a El Otero. No es así. Los hombres recios de todos los tiempos han tenido corazón tierno, alma religiosa.

También hoy existen. Acaso no se dejen ver. Porque para la auténtica religiosidad no se requiere ruido. Más aún. Para que sea verdadera, debe procurar apartarse del exhibicionismo.

También hoy existen y lo demostrarán con hechos. Lo demostrarán con ofrendas espléndidas. Harán posible que nuestro Santuario sea digno de la Madre de Dios. Que sea verdadero exponente del filial afecto de la Valdavia a tan querida Protectora.

Antonio MARTIN

Peregrinación a Tierra Santa

La Junta Nacional Española de Peregrinaciones, comunica que el cierre de inscripciones a la XXI Peregrinación a Tierra Santa, que saldrá de Barcelona el próximo 8 de abril, por razones de organización, ha sido adelantado al 10 de marzo, en lugar del 20. Ruega a todos los interesados en formar parte de la misma, envíen urgentemente su adhesión a las Oficinas de la Junta, Avenida de José Antonio, 34, Madrid.

AGENTE

bien introducido ramo alimentación, precísase para esta Plaza. Inútil sin referencias. Escribid: «TOPETE». Apartado, 40.

MADRID

DE PEÑA LABRA AL CERRATO

El Seminario de Paredes, será base de la provincia española de los P P. del Espíritu Santo

26 alumnos estudian en dicho Colegio Apostólico

Visita del P. Teixeira

Se encuentra en Paredes de Nava, en visita de inspección al Colegio del Espíritu Santo, el M. R. P. Provincial P. Otavo Teixeira Martins, a quien acompaña el Superior de la Residencia de Madrid, P. José María Filgueiras.

Dicho Colegio Apostólico es el primero que la mencionada Congregación de Misioneros ha establecido en España, contando ya con 26 alumnos, de ellos 16 internos y 10 externos, éstos últimos del citado pueblo de Paredes.

La Congregación del Espíritu Santo cuenta con dos siglos y medio de existencia. Fundada en 1703 por el abogado bretón Francisco Claudio Poullartdes Places, se reanimó y remozó bajo el impulso de la dirección del hijo del Rabino de Saverne (Alsacia), el gran convertido Venerable Liberman (1848). Desde entonces su actividad ha sido totalmente misionera, contando hoy con unos cuatro mil miembros profesos y formados, que trabajan en su mayor parte en las Misiones de Africa y América, encomendadas a la Orden. Tiene ésta a su cargo unas 50 jurisdicciones, entre Arzobispados, Obispados, Vicariatos y Prefecturas apostólicas y su actividad puede comprobarse por las siguientes cifras: 300.000 bautismos; 27 millones de Comuniones; 35.000 casamientos, todo esto al año. Mantiene 5.000 escuelas con 500.000 alumnos, además de unos 400 Hospitales, leproserías y dispensarios, con unos tres millones de enfermos curados. Cuida al mismo tiempo 150 Orfanatos, con 11.000 huérfanos.

Para llevar a cabo la ingente tarea que les ha sido confiada por la Santa Sede la Congregación del Espíritu Santo recluta sus vocaciones en los diversos países donde tiene Casas de Formación, en total 14, distribuidas por Francia, Irlanda, Alemania, Portugal, Norteamérica, Bélgica, Inglaterra, Canadá, Polonia, Suiza, Brasil, Italia y ahora España.

Los PP. del Espíritu Santo fundaron su primera Casa en 1951, en la calle Olivos de Madrid. El Seminario de Paredes de Nava es el primero erigido en nuestra Patria, destinado para seminaristas menores. Los novicios estudiantes de Filosofía y Teología van a otras provincias.

—¿Satisfechos de su fundación? —hemos preguntado al P. Teixeira.

—Mucho. No hemos encontrado más que asistencias en esta tierra, tan destacada por su religiosidad. Primero el Prelado, al brindarnos la Casa que ocuparon antes los PP. Paúles. Luego, las autoridades de Paredes y el pueblo entero, que se han percatado de la gran labor apostólica que desarrolla nuestra Congregación.

—¿Qué significado atribuyen al Seminario de Paredes?

—Como la levadura evangélica para la incorporación de España a las tareas de los Padres del Espíritu Santo. La gente de esta tierra —como dijo Santa Teresa— es de la mejor masa. Nuestras Misiones han estado hasta ahora circunscritas tanto en Africa como América al mundo negro. Ahora podremos ampliar su radio de acción a otras zonas y pueblos de otro color. Con los que salgan del Seminario de Paredes no tardaremos en constituir una Provincia Española, con Padres españoles y organización española, ciertamente necesaria en la Congregación.

—¿Confían en que saldrán vocaciones?

—En estos tres meses hasta junio recorreremos en su busca ésta y otras provincias. Dios ayudará nuestra tarea.

—¿Les ayudan los fieles?

—A veces no podemos aprovechar las vocaciones por falta de recursos. Pero nunca nos faltan donativos de nuestros Cooperadores, con fundación de becas o medias becas para los alumnos que se sienten llamados al apostolado misionero.

En ellos confiamos —termina diciendo el P. Teixeira— para poder intensificar la acción apostólica en los países de Hispanoamérica, que ha encomendado S. S. Pío XII a España y de la que por lo que se refiere a nuestra Congregación, el Seminario de Paredes será la clave.

La nieve en la carretera Herrera-Burgos alcanzó tres metros de altura

Que las últimas nevadas fueron copiosísimas, nos lo dicen, sin lugar a dudas, las presentes fotos. Con una fidelidad impresionante, recogen dos aspectos de la carretera de Herrera de Pisuerga a Burgos, a dos kilómetros de la estación de Herrera, y a tres del pueblo de Sotovellanos. La nieve acumulada en la carretera, alcanzó tres metros de altura, según se puede apreciar en la foto, comparando la altura de los obreros que trabajan en la zanja abierta. Después de penosos esfuerzos y muchas horas de trabajo, la brigada de obreros, al mando del capataz de Obras Públicas de Herrera de Pisuerga, consiguió el día 29 de febrero abrirse paso a través de la nieve y dejar expedita para el tráfico la citada carretera.-(Fotos Antonio)

EL BRAZO DE SAN BEATO

Cuatro argumentos contra la atribución al Monje Oveco

Todos los años, desde tiempo inmemorial, se adora públicamente la Santa reliquia en el Santuario del Valle

He leído con atención y deleite el muy bien documentado artículo que mi amigo y paisano don Justiniano Rodríguez ha escrito poco ha en DIARIO DIA sobre el Monasterio de Valcavado, haciendo alusión en el mismo al que escribí sobre el mismo tema allá por octubre. Confieso que el artículo es precioso y de valor documental, por los muchos datos, algunos inéditos, que da en él para la historia del Monasterio valcavadense y aún para la de Saldaña. Entre ello la existencia del cenobio de San Juan Bautista junto a los muros del castillo saldañés, que, conforme a los datos que constan en el archivo parroquial de aquella villa, quedó después en Ermita, hijuela de la antigua y desaparecida parroquia de Santa María del Castillo, cuya imagen titular de la Concepción aun perdura en medio del altar mayor de la parroquia de San Pedro, que por eso se llama de Santa María en San Pedro. A su lado conocimos una imagen de San Juan Bautista muy antigua, que fué a parar a manos de anticuarios, y que sería tal vez la imagen titular del referido cenobio.

Muy bien pergeñado el artículo en cuestión; al fin como de un C. de la R. A. de la Historia. Pero hay en él una afirmación de la que se ha hecho eco el autor siguiendo las huellas de los modernos críticos, y vamos a refutar, sin ánimo, desde luego de polémica, y que nos daría más luz en el asunto entre manos. Dice mi buen amigo, que el brazo que se trasladó a Santa María del Valle en 1653 —hízo la traslación el Obispo de León don Bartolomé Santos de Resoba, natural y enterrado en Santervás de la Vega— no es de San Beato, autor de los Comentarios "in Apocalipsim", sino del monje de Oveco o Bieco iluminador del célebre códice de Valcavado.

Contra esta afirmación proponemos cuatro argumentos probatorios de que el brazo es de San Beato, no de Oveco. No queremos decir que el monje miniaturista no fuera Santo, y así le llaman algunos, porque la mano del Señor no se abrevia tanto que no sea capaz de hacer de las piedras hijos de Abrahám, cuanto más de un monje tan humilde, obediente y edificante como Oveco.

El primer argumento en contra es la auténtica que se conserva en la sala de ex-votos del Santuario del Valle en un cuadro de cristal de preciosa letra redondilla de bella caligrafía, donde se habla con toda cláridad de la Reliquia del brazo de San Beato "intra lignum deauratum". Es un argumento positivo no despreciable. La auténtica está en latín.

Segundo: El gran número de autores que el señor Rodríguez cita y algunos más que nosotros podíamos citar, que atribuyen el brazo mencionado al Santo tartamudo de Liébana. ¿Por fuerza todos se iban a equivocar?

Tercero: Don Francisco Trujillo, muy alabado por el señor Laysa, arzobispo de Toledo, autor de la historia y obispo de León, el cual a más de su erudición que derivó en sus primeras letras del Brocense, y de su sabiduría que manifestó en el Concilio de Trento, acompañando al obispo doctor Cuesta, como teólogo del Concilio, tenía como prelado que fué de León, la proporción de manejar las escrituras, folios, pergaminos y memorias que se guardan en su archivo. Pues bien, en el manuscrito inédito que se custodia en dicho archivo, y que es citado con frecuencia, asegura haber visto en Valcavado un brazo con su mano, al cual se le tenía en su tiempo —siglo XVI— en gran veneración por ser Reliquia del famoso polemista lebaniego. ¿También Trujillo, gran historiador, habría de sufrir engaño?

Cuarto: La tradición unánime en el país de tiempo de que no hay memoria, y el culto secular que se tributa a San Beato todos los años en el Santuario del Valle el 2 de julio, en que se adora públicamente su Santa Reliquia después de la misa cantada que celebra el capellán de tabla. ¿No puede aplicarse a nues-

(Continúa en la pág. siguiente)

Otro rasgo humanitario colectivo, para salvar la vida de un enfermo

27 vecinos de Cobos de Cerrato abrieron camino en la nieve para poder trasladar a Burgos a un joven que padecía una obstrucción intestinal grave

El domingo último se dió otro elogioso rasgo de humanidad colectiva, a cargo de un grupo de veintisiete vecinos del pueblo de Cobos de Cerrato, quienes trabajando denodadamente mediante el empleo de palas, lograron abrir paso a un coche de línea, en el que fué llevado a Burgos el joven Vicente Cítores González, de 21 años, vecino de aquella localidad.

Este muchacho, que padecía una obstrucción intestinal de carácter grave, estaba ya dos días enfermo, atendido por el médico de Cobos, quien en vista del curso de la dolencia, decidió el urgente traslado de Vicente a una clínica, para una rápida intervención quirúrgica.

Viajando en el citado autocar salieron con el enfermo algunos familiares y vecinos, camino de Burgos, después de espalar previamente la nieve a la salida de Cobos. Luego, en el camino, tuvieron que trabajar de firme para limpiar muchos tramos de la carretera, donde la nieve acumulada hacía imposible el tránsito. Por último, el enfermo llegó a Burgos alrededor de las tres y media de la tarde, ingresando en la Clínica de San Juan de Dios y el doctor Renedo le intervino quirúrgicamente con todo éxito.

Hoy, Vicente Cítores se halla en franca convalecencia, rodeado de sus padres y otros familiares, salvado merced al heroico gesto de sus convecinos.

Con gran animación ha comenzado la feria de Villarramiel

Entró bastante ganado, verificándose, como primer día, sólo operaciones de tanteo

VILLARRAMIEL. -- (Por teléfono). Con extraordinaria animación ha comenzado la feria, que durará tres días. De toda la comarca de Campos y provincia limítrofes han llegado ganaderos y camiones con productos agrícolas, que llenan totalmente el recinto del ferial.

En las primeras horas se había registrado por los servicios municipales la entrada de más de 50 reses de vacuno, 500 de caballar y mular y unas 300 de lanar, continuando la llegada de ganado a través del día.

En este primer día las operaciones se limitan a pequeños tanteos, esperándose se cierren bastantes "tratos", dado el movimiento que se observa.

El Ayuntamiento ha organizado atractivos festejos en honor de los feriantes. En la parroquia y bajo la presidencia de las autoridades hubo una misa solemne, celebrándose a continuación un concierto público por la banda, que actuará durante los tres días, en los que se celebrarán también bailes y sesiones de cine.--EL CORRESPONSAL.

VENTA FINCA RUSTICA

con frutales, dos hectáreas regadío pie, e instalación eléctrica, plena producción, libre arrendamiento, acogida derechos reserva y próxima estación. Sita en pueblo próximo capital. Informes:

GOMEZ ARROYO. Mayor, 15

DE AYER A HOY

LA TRADICIONAL "FERIA DE LA VIEJA" EN VILLADA

Se celebrará los días 7 y 8 del actual mes de Marzo

Los próximos días 7 y 8 del presente mes celebra Villada su tradicional Feria de «La Vieja». Y nunca mejor empleado este calificativo de tradicional, porque la tradición requiere fama y años de solera y esta Feria reune ambas cualidades. Es preciso remontarse al año 1477 para encontrar los orígenes de esta Concesión, que se otorgó por Real Cédula y merced a los inestimables servicios del «Muy ilustre y Magnífico señor don Enrique Enríquez, Señor de Villada y Mayordomo Mayor del señor Rey don Fernando el Católico».

La preponderancia del mercado semanal que, aún hoy, trae a Villada cada miércoles, notable afluencia de forasteros, fué entonces el principio de la Feria. De entonces derivan las renombradas tradiciones gastronómicas de la villa (el preciado salmón, el bacalao «ajo-arriero», el típico «asao») y de entonces también esa innoble tradición con que nos motejan los extraños a la caballerosidad y «buena honra» de los villadinos. Se tilda a Villada de pueblo de gitanos, en el sentido peyorativo del termino, cuando todavía en este pueblo la palabra de hombre es palabra de honor, que se defiende y se cumple a «capa y espada», como los Caballeros del señor don Enrique Enríquez.

Afluían a Villada colonias de tratantes de alto rango y gitanos. Hoy, como afortunada reliquia de aquel tiempo, solamente subsisten los primeros, de extraordinaria capacidad industrial y a veces con carácter internacional en sus transacciones.

Entonces la Feria de «La Vieja» se sintió «pequeña» y rodeó de festejos su vida comercial. Se trataba, se compraba, se vendía y se comía bien. Pero no sólo de pan vive el hombre... Y entre otros círculos y atracciones, surgen dos Casinos (¿qué pueblo de Castilla tiene dos Casinos?), que organizan el minué y el rigodón, donde el forastero vive la vida mundana que el ajetreo de la Feria exigía. Hoy, siguen en pie los dos Casinos, casi reducidos a la vida social de la localidad, pero desaparecieron el salmón, el bacalao y hasta el «asao», para dar paso a las pardas alforjas, con brillantes fiambreras, teñidas de la poesía del hombre con traje de pana.

Cuando todo tiempo pasado fué mejor visitaban esta Feria el señor Gobernador, el Presidente de la Diputación Provincial y la Curia (nombre con que se conocía al Juzgado de Primera Instancia del Partido), a quienes el Alcalde de la villa invitaba y obsequiaba con la esplendidez de días pasados y mejores. Las fondas y posadas rivalizaron en recabar para su casa el alto honor de atender a tan ilustre clientela. «La Manuela», «La Chaparra», «La Maruja», son ya nombres que suenan en las mentes ancianas. A los de hoy sólo nos queda la visita a Casa Joaquín o la de Sofoca, donde su sólido prestigio y buena fama, nos consuelan pensando que no todo se ha perdido.

Las autoridades locales se esfuerzan por devolver a Villada la fama, la gloria y el dinero de aquella Feria. Pero ya no hay fondas y posadas con el salmón en su minuta...

En el presente año, además de los festejos de rigor, volveremos a vivir el ajetreo de la Feria, donde a pesar de todo concurren gran cantidad de tratantes y feriantes, con una afluencia confortadora que quiere devolver a nuestra «Vieja» su tradicional prestigio.

El Corresponsal

CUENTOS POPULARES DE TIERRA DE CAMPOS

LOS CINCO SORDOS

VIVIAN en un pueblo cinco personas de una familia, el padre y la madre, un hijo y una hija y la agüela y todos eran sordos. Y eran muy pobres y nunca trabajaban. Y ya hacía mucho tiempo que le debían al amo de la casa el alquiler y no se lo pagaban. Y un día vino una nevada y hacía mucho frío y le dieron al padre un plato y un real para que fuera a comprar carne y en el camino se encontró con el amo de la casa. Y el amo le dijo:

—¡Buenos días, tío sordo!

Y el viejo, que nada oía, creyó que el amo le reclamaba el alquiler de la casa, y contestó:

—¡Por Dios, señor, que ahora no trabajamos y no tenemos con qué pagarle!

—No, que no digo nada de eso.

Y el pobre viejo sordo, insistió:

—¡Por Dios, señor, que ahora no trabajamos y no tenemos con qué pagarle!

Y ya el amo se fué y no dijo más.

Llegó el viejo a casa y le contó a la hija lo que le había pasado:

—Me he encontrao con el amo y me ha cobrao el alquiler de la casa y ya no quise ir a la plaza a comprar la carne.

Y la hija va y dice a su madre:

—Madre, que dice padre que no ha traído la carne, porque estaba muy flaca.

Y la madre le dice a su hija:

—¿Que no ha ido a la plaza porque cae mucha nieve? ¡Que vaya aunque caiga!

Y ya fué la hija corriendo a ver a su hermano y le dice:

—Oye, tú, que dice mi madre que me va a buscar un novio y yo la he dicho que me lo busque pronto, porque me estoy haciendo vieja.

Y el hermano contestó:

—Bueno, si me has de hacer unos pantalones, hazlos anchos, que éstos están muy estrechos.

Y va corriendo el hermano y se encuentra con la agüela y le dice:

—Agüela, que dice mi hermana que me va a hacer unos pantalones y yo le he dicho que me los haga anchos, que éstos están muy estrechos y se me desgarran.

Y la agüela creyó que el muchacho le decía que su hija la iba a guisar unas gachas y contestó:

—Bueno, bueno, pues dile a mi hija que si me las ha de guisar, que las guise blandas, que yo como soy vieja no puedo mascarlas. Y dile también que al revolver la esquina lo hay tinto y a cuatro cuartos el cuartillo.

Y todos tan contentos.

(Recogido por A. M. Espinosa)

Carrión acaba de perder a uno de sus hombres más destacados: DON LUCIO NIETO

Por dos veces ocupó la Alcaldía, realizando importantes obras

Hace unas horas tan solo, Carrión acaba de perder a uno de sus hombres más destacados: Lucio Nieto, hombre de personalidad bien definida. Era actualmente concejal del Ayuntamiento de esta ciudad y por dos veces ocupó la presidencia del mismo. A partir de hoy en el Concejo carrionés queda un gran vacío por ahora no fácil de llenar. Al pie de la sepultura de este hombre bueno dejo las miserirucas humanas que en algún momento pudieron separarnos, para rendirle al pie de la Cruz que protege su fosa, el homenaje merecido a sus sentimientos cristianos, a su patriotismo y a su hondo cariño a Carrión, por cuya salvación en momentos bien difíciles luchó a pecho descubierto y por cuyo engrandecimiento puso a prueba sus energías y su precaria salud.

Lucio Nieto no ha necesitado que llegara esta hora triste de las alabanzas para que en el ambiente y opinión carrioneses se le hiciera justicia. Era un hombre apasionado, si queréis, que defendía con vehemencia sus puntos de vista acertados o equivocados como de cualquier mortal, pero con una honradez intachable y siempre puesta la mira en el beneficio de su ciudad querida. No gustaba de subterfugios y al adversario le acorralaba con fina ironía y mordacidad hasta rendirle. Como buen cazador gustaba hacer saltar de su guarida a su contendiente para dispararle a quemarropa sus argumentos contundentes, hasta conseguir la verdad sinambajes y paliativos. El cristal de su dialéctica no se empañaba nunca con el vaho de intenciones malévolas ni de ambiciones inconfesables. Se distinguió siempre por su amor a los humildes a los que defendió desde la presidencia del Ayuntamiento o desde el escaño. Las instituciones benéficas de Carrión tuvieron en él un denodado defensor y en las cuestiones obreras tan frecuentes durante sus actuaciones en el Concejo, procuró que la cuerda no se rompiera por lo más flojo afrontando con alteza de miras el sacrificio que pudiera corresponderle.

Durante su mando se llevaron a cabo en Carrión importantes mejoras como la continuación de las obras de alcantarillado; alumbrado de calles; construcción de aceras y otras menos importantes.

Desempeñó también durante algunos años la presidencia de la Cooperativa Eléctrica Popular.

Era médico y odontólogo y en esta faceta de la Medicina un artista de extraordinaria finura que le atrajo una muy numerosa clientela, tanto durante su residencia en Madrid, como en Carrión a donde le hizo retirarse su resentida salud.

¡Descanse en paz!

Félix BLANCO

"EL DIARIO PALENTINO-EL DIA DE PALENCIA"

Se vende en Madrid, en el mismo día de su publicación, a partir de las DOCE de la mañana, en el Kiosko frente a

PASAPOGA

Avenida José Antonio, 29

PARADA DE SEMENTALES

LUIS PRIMO

Ofrece a sus clientes 2 garañones y 1 caballo padre

MAGAZ DE PISUERGA (PALENCIA)

M.C.D.2022

DESDE VENTA DE BAÑOS

Fiesta del Santo Angel de la Guarda

Se incendia un vagón en los muelles de la estación

VENTA DE BAÑOS. — El Cuerpo de la Policía Gubernativa de esta localidad, celebró ayer la fiesta de su Patrono el Santo Angel Custodio, a cuyo efecto, ofició una misa cantada en la Parroquia de Santa Rosa, el párroco de la misma, don Manuel Abia, asistiendo por invitación las autoridades locales.

Después del acto religioso, se trasladaron a los locales de la Comisaría, sirviéndose un espléndido vino español, lamentando la ausencia del Sr. Comisario y buen amigo, don Isidoro López, quien por una desgracia familiar que sinceramente lamentamos, tuvo necesidad de desplazarse al pueblo de Vertabillo.

Posteriormente, toda la plantilla de estos funcionarios se reunieron en el restaurán «Sandoval», en el que les fué servido un exquisito almuerzo, prolongado la sobremesa hasta el anochecer.

Nuestra felicitación a tan dignos funcionarios, agradeciéndolos la invitación de que fué objeto este modesto corresponsal.

INCENDIO. — Sobre las 8 30 de la mañana de ayer, se produjo un incendio en el muelle de esta estación ferroviaria, quemándose totalmente un vagón con las mercancías que contenía, al parecer, en parte, explosivas.

La rápida intervención de los empleados de la Renfe, evitó el que el siniestro alcanzara mayores proporciones, ya que con la mayor diligencia, el vagón incendiado fué aislado del resto que formaba el tren, desconociendo hasta la fecha las causas por las que se produjo el referido incendio.

Según se nos comunica, al tener conocimiento del caso nuestra primera autoridad de la provincia, el Excmo. Sr. Gobernador Civil, se personó en la estación, informándose minuciosamente de lo sucedido.

El Juzgado Comarcal instruye las diligencias de rigor.

El Corresponsal

Como en años anteriores quedan abiertas las paradas de

BUSTILLO, POZA

Y

CALZADA DE LOS MOLINOS

La Masa Coral de Barruelo atraviesa momentos difíciles

Guía y ejemplo del progreso y de la cultura de un pueblo, no debe desaparecer

Nos llega el rumor, que ójala no se confirme, de que la Masa Coral de Barruelo, esa magnífica colectividad artística orgullo de aquella localidad y de Palencia entera, atraviesa momento difíciles (discontinuidad en los ensayos, deserciones y ausencias voluntarias de algunos de los componentes, desánimo de los que permanecen, falta de ayudas, etc.), que, de no ser superados, pudieran abocar a su desaparición.

Como palentinos y como fervientes amantes de la música, queremos salir con nuestras palabras al paso de estos momentos difíciles, para ver si podemos infiltrar con ellas un poco de ánimo y lograr que la gran torre de arte que significa y es esta magnífica Masa Coral, no se tambalee y arraigue con nuevos bríos y con nuevas esperanzas en ese centro industrial, con tanto espíritu para el trabajo como para la inquietud artística, que es Barruelo de Santullán.

Repetidas veces hemos tenido la satisfacción de escuchar a la Masa Coral de Barruelo. Las correctas versiones logradas por esta colectividad de las mejores obras corales de los genios de la música universal, tanto en el gran plano de la polifonía sacra y seglar, como en los más modestos del madrigalismo y cancionero regional, nos llevaron en todas las ocasiones a no regatearles nuestro aplauso y nuestra admiración, a la par que nuestra nostalgia, por ver que un pujante pueblo palentino traía a la ausencia coral de la propia capital de provincia, presencia y ejemplo.

Aplaudimos el impulso cultural de Barruelo, maravillosamente plasmado en esta Masa Coral, como en otras ocasiones aplaudimos los gestos análogos de Aguilar, con su excelente "Peña Agulón" y de otras agrupaciones similiares de la provincia. Dignas eran todas de las mayores alabanzas, porque venían a ser una clara demostración de que Palencia, representada esta vez en sus pueblos, sentía vivamente una inquietud artística, muy digna de ser tenida en cuenta a la hora de ser juzgadas nuestras gentes dentro de este plano cultural, en el que, tendenciosamente unas veces, e ignorantemente otras, se nos había poco menos que menospreciado.

Barruelo de Santullán marcó una ejemplar pauta en este aspecto, y, con alteza de miras y plenitud de fervores, merced, en primer lugar al interés, amor a la música y a su pueblo sentido por don Ignacio Rodríguez de Tejada, Ingeniero Director de Minas de Barruelo, S. A., y, en plano seguido, al entusiasmo, competencia y vocación admirables de un extraordinario director coral, don Nicolás Torre, se logró seleccionar unas voces entre el personal minero de aquella localidad y vecinos del pueblo, entusiastas de la música, y, poco tiempo después, el milagro de que aquellas voces desperdigadas antes, cuajasen en un notable conjunto coral, que llevó en triunfo por diferentes escenarios el nombre de la tierra barruelana, de la que los coralistas, junto con los dos hombres creadores de la Masa, se constituían, por méritos propios, como ideales embajadores artísticos. Y Barruelo sonó por los ámbitos provinciales, y se admiró y se alabó la capacidad, la vitalidad y la pujanza de un pueblo que tenía ánimos suficientes para conciliar el trabajo y el arte, como correspondía a los integrales sentimientos que han de animar la vida sana de los hombres, y por los que, armónicamente aunados, —que trabajo y arte se complementan, como impulso y sentimiento que son—, se forma la mejor estirpe humana.

Alguien, ignorantemente, ha querido ver en ciertas manifestaciones artísticas, en la música por ejemplo, un lujo supérfluo, hasta anacrónico con las prisas y exigencias del ritmo del vivir moderno. Bastaría que la música fuera sólo un cultivo del espíritu y un recreo de los sentidos —que así se apartarán de otros más torvos o materialistas derroteros—, para amarla y protegerla. Pero estimado el divino arte desde un punto de vista práctico, incluso, observamos, que ha sido y será en las naciones y pueblos más adelantados, más progresivos y más laboriosos, donde la Música, bien desde la modalidad orquestal o desde la coral, ha tenido mejor acogida y más desarrollo. Sin salir de España, las regiones más progresivas, tienen la música en lugar preferente (Cataluña, Vascongadas, Levante, Navarra, Aragón, etc.), lo que bien nos lleva a deducir que en el binomio progreso-sensibilidad, (admitiendo que la música, como otro bello arte, es espolique cierto de la sensibilidad), es ésta la que impulsa al progreso, como simbiosis suya. El ejemplo provincial de este postulado, muy bien podemos encontrarlo en Barruelo, y en su Masa Coral, como lo hemos hallado en otras localidades provinciales, donde un coro o una Banda de Música o una biblioteca, han venido a abrir esas ventanas del espíritu que son los ojos y los oídos, cuando ellos recogen nobles enseñanzas.

De ahí que toda manifestación o inquietud artística que tienda a despertar esta sensibilidad, deba ser animada y protegida por todos, desde las autoridades locales hasta el último vecino. Por conveniencia general y por conveniencia particular; pues estamos persuadidos de que un pueblo insensible a toda manifestación artística, es un pueblo amorfo, cerrado y entenebrecido. El arte es la luz del cerebro, que ayudada íntimamente con la luz del alma, por fuerza han de alumbrar los caminos del progreso y de la cultura.

En este aspecto, repetimos, Barruelo de Santullán, con su Masa Coral, fué guía y ejemplo. Quiera Dios que, persuadidos de la importancia que para aquella localidad y para la provincia, incluso, tiene esta colectividad artística, se arbitren estímulos y medios económicos que consigan sustentar lo que con tanto esfuerzo logró ponerse en marcha. Que los coralistas no deserten, a pesar de incomprensiones —las tendrán siempre en espíritus cerriles, cuya opinión no debe contar—; que directores y valedores no decaigan, que autoridades y pueblo no sean indiferentes a esta manifestación cultural. Todos unidos y ayudándose mutuamente, podrán hacer que el nombre de Barruelo de Santullán siga poderosamente sonando, como hasta aquí, merced, no sólo a la laboriosidad de sus habitantes, sino también a la exquisitez artística de los mismos. Que no es este segundo mote —hablando en términos heráldicos—, el que daría menos nobleza a su escudo.—**Félix Buisán Citores.**

SABAÑONES

¡NO SUFRA MAS!

USE

"Preserbañón Júpiter"

VENTA EN FARMACIAS

(C. S. 10.645)

La vida en la Región

Ha fallecido D. Mariano D. Berrueta, Cronista Oficial de León

LA RELIQUIA DE SAN IGNACIO, EN AREVALO

AVILA

LA RELIQUIA DE SAN IGNACIO EN AREVALO. — A las siete y media de la tarde del jueves, llegó a Arévalo la reliquia de San Ignacio, portada por el Obispo de Wuhu, Monseñor Aramburu, tributándosela un fervoroso recibimiento. Permanecerá en la iglesia de Santo Domingo durante tres días, siendo trasladada después a Valladolid. Hoy ha pronunciado una conferencia sobre la obra ignaciana el Padre Alberdi, celebrándose por la tarde, un acto cultural, en el que intervino el académico señor Morales Oliver, presentado por el alcalde de la ciudad, señor Gómez Sanz.

BURGOS

EL PROBLEMA DE LA PATATA. — Bajo la presidencia del Gobernador Civil se ha celebrado una reunión para tratar del abastecimiento de patatas a la capital, entorpecido por las dificultades de transporte a causa de los últimos temporales. En tanto se normalizan las comunicaciones, los almacenistas han puesto a disposición de las autoridades noventa mil kilos que serán suministrados a los detallistas al precio de 1'43 pesetas, para venderse a 1'63 al público.

RASGO DE HONRADEZ. —De paso para Madrid, en un camión se detuvo en el restaurante «Eladio», un industrial durangués, que se dedica al negocio de cereales. Al saltar de la cabina, no se apercibió de la caída de un paquete, en que llevaba ciento trece mil pesetas. Este paquete fué encontrado por la camarera de dicho establecimiento señorita Amparo Román, la cual lo recogió, entregándoselo a su dueño. Este continuó el viaje a la capital de España, prometiendo hacer un buen regalo a la citada camarera.

SESION DE LA CAMARA DE COMERCIO. — Se reunió la Cámara Oficial de Comercio e Industria, quedando enterada de las adhesiones recibidas de todas las Cámaras españolas para conseguir de los Poderes públicos que se decrete la abolición del llamado arbitrio provincial sobre el producto neto, al menos a las empresas que están también obligadas a tributar sobre el arbitrio sobre la riqueza provincial y decretar también para este último la prohibición de elevar los tipos impositivos que hayan acordado las respectivas Diputaciones provinciales.

LEON

FALLECE DON MARIANO D. BERRUETA. — A los 84 años de edad ha fallecido el catedrático y cronista oficial de León, don Mariano D. Berrueta. Nacido en Salamanca se formó en el círculo de intelectuales que se reunían en torno al Padre Cámara. Obtuvo el grado de Doctor en Ciencias Físicas y por oposición fué nombrado catedrático del Instituto leonés, del que fué muchos años director hasta jubilarse por razones de edad. Alternó sus trabajos docentes con el estudio de la Historia de León, que le hizo su cronista y le nombró hijo adoptivo. Deja interesantes trabajos sobre la Catedral, la Guerra de la Independencia en León y la estancia en esta ciudad del gran satírico Quevedo, así como otros escritos sobre diversas comarcas leonesas, entre los que destaca el de la Tierra de los Argüellos.

SE REUNE LA COMISION DE FESTEJOS. — Para preparar el programa de las fiestas de San Juan, se reunió la Comisión de festejos, que ha acordado incorporar a ellas los actos del Centenario de Guzmán el Bueno. Para estos actos la Permanente municipal ha concedido una importante subvención.

SIGUEN LAS HELADAS. — Durante la pasada noche se registró otra intensa helada, que hizo bajar el termómetro a cinco grados bajo cero. Han mejorado algo las comunicaciones con la Montaña, pero Truchas y Castrocontrigo continúan incomunicados.

LOGROÑO

«PRENSA Y POLITICA DE UNIDAD». — Dentro del Curso de Orientación Política organizado por el Departamento Provincial de Seminarios de F. E. T. y de las JONS., ha pronunciado una brillante conferencia sobre el tema «Prensa y política de unidad», el ilustre abogado y director de «Nueva Rioja», don Antonio Loma-Osorio Uriarte.

CURSOS DE FORMACION AGROPECUARIA. — La Obra de Formación Agropecuaria del F. de Juventudes, en colaboración con la Cámara Sindical, el Servicio Agronómico y la Estación de Fruticultura ha organizado dos Cursos de formación agropecuaria durante los meses de marzo y abril. Tendrán lugar en régimen de internado en el Parador «Matías Montero».

Ecos de Valdivia

POMAR DE VALDIVIA. — Por quinta vez durante el mes de febrero del presente año de 1956, los vecinos de Elecha de Valdivia y Revilla de Pomar afluyen a la capital del Municipo (Pomar de Valdivia), provistos de sus palas quitanieves, después de haber abierto senda en la abundante nieve existente en los Caminos Vecinales que conducen a sus pueblos respectivos.

Estas reuniones de vecinos de pueblos limítrofes y profundamente hermanados, después de varios días de aislamiento y total incomunicación debida a la mucha nieve caída, suelen ser motivo de mutua alegría y regocijo, entablándose amistosas y reñidas partidas de tute, mus, brisca, etcétera.

Entre las habidas en el día que nos referimos, 27 de febrero, destaca la de tres vecinos casados de Revilla contra tres buenos mozos, casaderos (Abundio Muñoz Díez, José Ruiz García y Marceliano Alvarez Fernández), de Elecha, que tras febril encuentro brisquero, discutiéndose el importe de unos ricos bocadillos, terminó con la victoria del trío de solteros, viniendo como anillo al dedo el dicho castellano: «Afortunado en el juego»...

Pruebas son estas de la amistad que reina entre estos pueblos, cogollo de Valdivia.—UN VALLUCO.

Delegación Provincial de Abastecimientos y Transportes

PRECIOS DEL PAN PARA EL MES DE MARZO

Los precios máximos a que podrán venderse las piezas de pan FAMILIAR, serán los siguientes:

EN LA CAPITAL

Piezas de 500 gramos de flama, 2'55 pesetas.

Piezas de 1.000 gramos de flama, 4'90 pesetas.

Piezas de 500 gramos de candeal, 2'75 pesetas.

Piezas de 1.000 gramos de candeal, 5'25 pesetas.

EN LOS PUEBLOS

Piezas de 500 gramos de flama, 2'50 pesetas.

Piezas de 1.000 gramos de flama, 4'80 pesetas.

Piezas de 500 gramos de candeal, 2'70 pesetas.

Piezas de 1.000 garmos de candeal, 5'15 pesetas.

El pan denominado ESPECIAL podrá elaborarse en piezas de cualquier peso; pero de formatos distintos en los tamaños de 250, 500 y 1.000 gramos, y en los casos en que se utilice el mismo formato que para el pan familiar de denominación (Pan especial) se hará figurar a molde con las iniciales (P. E.) en la masa de las piezas de estos tipos. Este pan especial podrá igualmente ser elaborado en las clases de FLAMA Y CANDEAL.

Dicho pan ESPECIAL en sus distintas clases y modalidades estará libre de precio, dentro de los límites que en todo caso pueda establecer la Comisaría General de Abastecimientos y Transportes.

Palencia, 2 de marzo de 1956.

El Gobernador Civil, **Víctor Fragoso del Toro.**

PRECIOS DEL ACEITE

Durante el actual mes de marzo, regirán en la capital, los precios máximos de venta al público:

Aceite fino, 13'70 pesetas litro.

Aceite corriente, 12'35 pesetas litro.

Nota.—A los precios máximos señalados, se podrán incrementar 0'05 pesetas en litro, en concepto de arbitrios municipales autorizado legalmente.

Se recuerda a todos los detallistas de la capital dedicados a la venta de aceite, la obligación en que se encuentran de tener a la vista del público el cartel anunciador de los precios de venta.

Palencia, 2 de marzo de 1956.

El Gobernador Civil, **Víctor Fragoso del Toro.**

SEGUROS

INCENDIOS
VIDA
ACCIDENTES
AHORRO Y PREVISION
COSECHAS
GANADOS

EDUARDO CALDERON MARTINEZ DE AZCOITIA

Palencia

El brazo de San Beato

(Viene de la pág. anterior)

tro propósito lo que dice el Angélico, que cuanto más se acerca uno al manantial, más pura se toma el agua? ¿No vendrá bien a cuento aquel aforismo teológico-moral "melior est conditio possidentis? Si se ha creído siempre que el brazo es de San Beato, ¿por qué se ha de despojar al pueblo de esa creencia? Aun suponiendo que San Beato muriera en el Monasterio de San Martín —después Santo Toribio— de Liébana, ¿no pudieron traer los monjes el brazo a Valcavado, máxime si, como afirman muchos hitoriadores, fué abad de este Monasterio, para venerarlo como Reliquia? Por lo demás "unusquisque in suo sensu abundet", pero créame el señor Rodríguez, y hablo por experiencia, que no conviene arremeter contra las tradiciones populares. Cuando escribimos pocos años ha sobre los Obispos de Quintana de la Vega, y relegamos a mito la tradición de las abarcas ocultas en el hueco de un árbol, nunca lo hubiéramos escrito, pues levantóse el párroco de Quintana conminándonos a deponer este criterio, dándose por aludido también el señor Muñoz de Cervatos, defensor acérrimo de las tradiciones de aquella villa, y nosotros tuvimos que hacer mutis por el foro, y ellos quedarse con sus abarcas, que dicho sea de paso, no les vendrán mal al licuarse la nieve que con tanta afluencia ha caído sobre nuestra provincia.

Capillas 1956.

FLORENTIN HERRERO

AYUNTAMIENTO DE LA VILLA DE ALAR DEL REY (PALENCIA)

EDICTO

En virtud de expediente de expropiación forzosa, seguido por este Ayuntamiento como consecuencia de apertura de nueva calle y construcción de 100 viviendas en el casco urbano y conocido sitio de «La Veguilla», se tiene acordado la adquisición del solar y finca urbana que en los registros municipales tributa a nombre de doña Catalina Renedo García de los Ríos, y linda por el Norte Hds. de Adrián García; Sur, tapia del patio de las Escuelas Nacionales; Este, vía pública; y Oeste, Ubaldo Millán; de una superficie de 31 áreas y 20 centiáreas, comprendida en el polígono 8 parcela 24 del catastro parcelario.

En su consecuencia y para seguir en todos sus trámites el expediente de expropiación, al amparo de lo dispuesto en la Ley antes citada, se hace público dicho acuerdo así como que el día 17 de los corrientes, a las doce horas, se procederá al levantamiento del Acta previa a la ocupación de referidos inmuebles, publicándose este edicto a tenor de lo dispuesto en el art. 52 de la citada Ley, para conocimiento de los propietarios o titulares de derechos sobre indicadas fincas, advirtiendo a todos que deberán concurrir a mencionado acto con los documentos públicos o privados acreditativos de sus derechos y con el recibo de la contribución del presente trimestre.

Alar del Rey, 1.º de marzo de 1956.

EL ALCALDE

Inauguración del Curso de Industrias Rurales en Paredes de Nava

Ayer tarde, se inauguró en Paredes de Nava, el Curso de Industrias Rurales, organizado por la S. F. de F. E. T. y de las JONS., en colaboración con el Ayuntamiento y autoridades locales.

En este Curso de Industrias Rurales, se darán las enseñanzas de Avicultura, Cunicultura, Curtidos de la piel, Apicultura, Religión, Nacional-Sindicalismo, Labores y Trabajos manuales. Al acto inaugural que presidió la delegada provincial de la S. F., asistieron el alcalde de la localidad, el señor párroco, jefe sindica y local delegados locales del F. de J., y de la S. F., Mandos de la Delegación Provincial de Palencia.

En primer término, el jefe sindical, camarada Marcelino Pajares, exhortó a las mujeres de Paredes con el fin de darlas a conocer el fin de este curso y animándolas a realizarlo. El párroco don Luis Madrigal, se dirigió también a las cursillistas animándolas a mostrar interés en las enseñanzas que habrán de recibir. La delegada de la S. F., pronunció unas breves palabras exponiendo la finalidad del curso y su eficacia para la vida campesina.

El alcalde don Eleuterio Chico, dirigió también unas palabras a todos los asistentes ofreciendo su colaboración para la mejor realización del curso, que terminará a finales de este mes.

GUIA MEDICA

C. RODRIGUEZ PASCUAL
Director del Dispensario Oficial Dermatológico y Antivenéreo (por oposición)
ENFERMEDADES DE LA PIEL
Ulceras de pierna - Varices - Hemorroides - Enfermedades ano-rectales
Consulta de doce a dos — V. Calderón, 7 — Teléfono, 2106

D. DACIO CRESPO H. DE MEDINA
JEFE DE LOS SERVICIOS DE CIRUGIA DEL HOSPITAL PROVINCIAL POR OPOSICION
Consulta de 12 a 2 y de 4 a 6
Teniente Velasco, 1 (detrás de la iglesia de San Lázaro).-Tel., 1450
Operaciones y urgencias: Clínica San Bernabé.--Telf., 2100

ALFREDO PRIETO VIDAL
ENFERMEDADES NERVIOSAS Y MENTALES
Director del SANATORIO SAN LUIS
Ex Director del Instituto Psiquiátrico de San Boy (Barcelona)
CONSULTA DE 12 a 2 — CALLE BURGOS, 17-1º

FELIPE MARTIN R. ESCOBAR
Médico Electro-Radiólogo
TOMOGRAFIAS. — Radiografías seriadas. — Aparato portátil.
ULTRASONIDO. — Onda corta. — Corrientes eléctricas
Consulta de 11 a 2 y 4 a 6. Plaza de León, 2. Teléfono, 1352

PROF. DR. CESAR FERNANDEZ-RUIZ
Profesor de Ginecología de la Facultad de Medicina
Jefe de la Maternidad — Maternólogo del Estado
CIRUGIA DE LA MUJER. — PARTOS
CONSULTA DIARIA, de 12 a 3 — Palencia
Mayor Principal, 33. Teléfono, 1533
Operaciones y partos: Clínica "San Bernabé"

T. MIGUELEZ BUSTAMANTE
CIRUGIA GENERAL
Ex profesor A. de Patología Quirúrgica de la Facultad de Medicina de Valladolid. República Argentina, 12. Teléfono, 1941
(Frente al Instituto). De once a una

JULIO AGUADO MATORRAS
MEDICO EX-INTERNO DE LA STAEDTISCH
Frauenklinik de Bremerhaven (Alemania)
ENFERMEDADES Y CIRUGIA DE LA MUJER. PARTOS
Consulta, de once a una y de cuatro a seis. Mayor, 130, 2.º
Teléfonos: Consultorio: 2934. Domicilio particular: 2005
Operaciones y Urgencias: Sanatorio de San José (O. S. 18 de Julio). Tel. 1540

DOCTOR HERMAN BLANCO
SANATORIO QUIRURGICO — CIRUGIA GENERAL — RAYOS X
CONSULTA DIARIA, DE 12 A 2
Valentín Calderón, 12 — Teléfono, 2155

E. ROBLES — José Antonio, 47, 1.º (Salón) de once a una y media. Tel., 1412
ENFERMEDADES DE LA PIEL
Cáncer. Tumores. Ulceras. SIFILIS VENEREAS
ENFERMEDADES DE LAS VIAS URINARIAS Y GENITALES
Electroterapia. (Diatermia, onda corta, Electrocoagulación, Rayos X, Corrientes, etc.). Nieve carbónica. Análisis

ALBERTO CASAS
Ha trasladado su consulta a Mayor Pral., 130, 2.º, izda.

JOSE L. DE GUZMAN
Consulta de 12'30 a 2
PARTOS Y CIRUGIA DE LA MUJER
R. Argentina, 4. Teléfono, 2033

ELADIO PEÑALBA DIEZ-QUIJADA
MEDICO BACTERIOLOGO MUNICIPAL
Análisis clínicos — V. Calderón, 12

DR. BOZAL URZAY
Enfermedades del Aparato Respiratorio y Circulatorio
Rayos X. Electrocardiografía y Balistocardiografía
Ramírez, 4 — Teléfono, 1643
PALENCIA

MANUEL MELENDRO
Ex-interno por oposición
Geriatría — Medicina interna
RAYOS X
Consulta de 11 a 2
Estrada, 27, 2.º. (Casa Bar Moreno)
Teléfono, 2956

ESCAPA LEAL
OTO-RINO-LARINGOLOGO
Consulta y operaciones:
Mayor, 236

V. ALONSO ROJO
CIRUGIA - PARTOS - MATRIZ
Plaza Abilio Calderón, 1, segundo

RAFAEL M. ALMEIDA
Médico-Jefe del Hospital Provincial por oposición
RAYOS X
Horas de consulta: de 11 a 2
Mayor Pral., 254, 1.º, izda. Tel., 1563

S. PAJARES GARCIA
Médico Jefe de los Servicios Provinciales de Puericultura, por oposición
Consulta de Puericultura y
RAYOS X
Enfermedades de los niños
Calvo Sotelo, (Jardinillos), 3, 1.º, dcha.
Horas: de 12 a 2 — Teléfono, 1656

Dr. Joaquín D. Cascón
Medicina y Cirugía del aparato urinario y del genital masculino
Consulta de 11 a 1
República Argentina, núm. 4

AGUSTIN P. HIGELMO
CIRUJANO
Sanatorio "Jesús Nazareno"
(Jardinillos). de 12 a 2 — Tel., 1802

IRENEO FDEZ. VALDEOLMILLOS
Garganta, nariz y oídos
De la Casa Salud Valdecilla
Consulta y operaciones de 11-1 y 4-6. Calle Burgos, 2

A. SECO CARRANCIO
OCULISTA
Consulta y operaciones:
R. Argentina, 4. — Telf., 1563

A. BUJEDO VILLAGRA
Cirujano del Hospital Provincial por oposición
Estómago-Hígado-Intestinos
Avenida República Argentina, 4

Dr. J. Mateo Romero
Profesor A. de Clínica Médica de la Facultad de Medicina
Pulmón y Corazón — Rayos X
I. Martínez de Azcoitia, 3
Consulta de 12 a 2 y de 4 a 6

SANTIAGO MORO
MEDICO - PUERICULTOR
Médico ex interno de la Casa Salud Valdecilla
ESPECIALISTA EN NIÑOS
RAYOS X
Consulta de 11 a 2 y de 4 a 6
Mayor Pral., 116, 2.º Telf., 1451

JOSE SANZ VINUESA
Cirujano-Urólogo
RIÑON - PROSTATA
VIAS GENITO-URINARIAS
Consulta de 11 a 1 y de 4 a 6
Teléfono 2663
Alonso Fez.de Madrid, 2. segundo derecha (junto a Correos)

Dalmacio M. Valdivieso
MEDICO FORENSE
Garganta-Nariz-Oído
Consulta y operaciones: 12 a 2-4 a 6
Teniente Velasco, 4, 1.º

Ventura Fernández
Diplomado por oposición
PULMON Y CORAZON
RAYOS X
Consulta diaria
MENENDEZ PELAYO, 28
Teléfono, 2533

JULIO PASTOR
Médico Electrorradiólogo
Rayos X. Onda Corta. Rayos ultravioleta. Corrientes farádicas y galvánicas. Electrocoagulación.
Consulta de 11 a 12 y de 6 a 7
Felipe Prieto, 2, 1.º (junto a la Plaza de Toros). Teléfono, 1516

Manuel Junco Calderón
Garganta, nariz y oídos. Consulta y operaciones, de 11-1 y 4-6. Marqués de Albaida, 1. Telf. 2094.
Los jueves en Cervera de Pisuerga y Alar del Rey

P. ANDRES G. CUENA
Jefe del Servicio de Medicina Interna de los Establecimientos Provinciales de Beneficencia, por oposición
RAYOS X
Mayor, 10 y 12. De 11 a 2. Tel., 2480

Carlos Illera Paisán
Pulmón y Corazón
Rayos X-Electrocardiógrafo
Valentín Calderón, 10. Telf. 2586

J. GARCIA-PUENTE LLAMAS
Médico ex-interno de la Casa de Salud Valdecilla. Ex-profesor A. de la Facultad de Salamanca
Corazón — Medicina y Cirugía de Pulmón
Rayos X — Electrocardiografía
República Argentina, 4.
Consulta de 12 a 2 y de 4 a 6

EL SEÑOR

Don Ubaldo Millán Martínez

Falleció en Alar del Rey, el día 1 de Marzo de 1956

A los 90 años de edad

Después de recibir los Santos Sacramentos

D. E. P.

Sus desconsolados hijos Germán, Petra, Eugenio, Julián, Pedro, María, Pablo y Lucía Millán Rodríguez; hijos políticos Rufina González, Constantino López, Valentina González, Pilar Quiñones, Milagros Aparicio, César Gutiérrez, Concepción Gallego, Luis Gutiérrez y Rosario García; nietos; bisnietos; hermana Felisa Millán Martínez y demás familia,

Al participar a sus amistades tan sensible pérdida, suplican una oración por el eterno descanso de su alma, por cuyo acto de caridad cristiana les vivirán agradecidos.

La misa de funeral se celebrará el día 3, a las once de la mañana en esta Iglesia Parroquial de Alar del Rey.

M.C.D.2022

DEPORTES

La quiniela "merengue" de Villalonga

El pugilato vasco-catalán puede resolverse por cualquiera de los dos

Los objetivos del Real Madrid son la Copa de Europa y la del Generalísimo

Madrid.—(Servicio especial de AGROS. Prohibida la reproducción).

Como nuestros amables lectores recordarán, hemos entrevistado a los rojiblancos Miguel y Collar y sólo al ariete Di Stéfano por el bando del Real Madrid. Por ello, a fin de ser imparciales y equitativos, la quiniela de esta jornada correrá a cargo de Villalonga, preparador de los «merengues».

La labor por él llevada —traducida en galardones conquistados por el equipo—, es digna de la mayor loa. El señor Villalonga es un hombre afable, y, eso sí, muy dinámico. Por ello nos vimos obligados a asaltarle cuando daba por finalizados los ejercicios que bajo sus órdenes habían realizado la casi totalidad de los jugadores del Real Madrid.

Nuestra breve charla tiene por suntuoso escenario la moderna y espléndida piscina, encuadrada en el recinto del majestuoso Estadio Santiago Bernabéu. Nos dicta sus resultados, en los que predominan las victorias a domicilio. Son éstos:

PRIMERA Y SEGUNDA DIVISION	
Leonesa-Español	2
Coruña-Real Madrid	2
Real Sdad.-At. Bilbao	2
Hércules-Sevilla	2
Murcia-Valencia	2
Alavés-Las Palmas	1
Caudal-Osasuna	1
Baracaldo-La Felguera	1
Lérida-Oviedo	2
Santander-Logroñés	1
Tarrasa-Sabadell	1
Cádiz-Esp. Industrial	1
Badajoz-Esp. Tánger	1
S. Fernando-Castellón	1
RESERVAS	
Betis-Málaga	1
At. Madrid-Celta	1

—¿En qué se basa para dar ganador al Madrid en La Coruña? —preguntamos al señor Villalonga.

—En la lógica existe cierta superioridad, y por ello confío en que el triunfo nos sonreirá.

—¿Hay pasión en este vaticinio?

—En absoluto. Pero es comprensible que a todos nos tiren un poco nuestros colores.

Más difícil todavía: ¿quién ganará la liga?

—¡Pero si todavía no lo ha revelado el mago Karag! Es muy difícil. Ese firme pugilato entablado entre catalanes y vascos puede resolverse de manera favorable para cualquiera de los dos. Ambos reunen características, que, aunque dispares, les pueden conducir al triunfo.

—¿Dónde perdió el Real Madrid la Liga?

—Es un campeonato de regularidad, largo, espinoso. No se pierde en un solo partido.

Todo aficionado sabe la enorme responsabilidad que pesaba sobre Villalonga al hacerse cargo del equipo. Sustituía a Scarone y a Fernández, en tan vital puesto. Resultaba difícil para todos despejar la incógnita que suponía la marcha del equipo con su nuevo entrenador. Hoy aquel temor ha desaparecido por completo. Por ello le disparamos:

—¿Contento de su labor como «míster» en el Real Madrid?

—No me gusta hablar de mí mismo.

—Gran virtud. Pero haga una excepción.

—No se puede estar descontento, cuando se han logrado triunfos tales como Campeonatos de Liga, Copa Latina, eliminatorias difíciles. Pero los que en definitiva tienen que valorar y juzgar mi labor son la afición y ustedes.

—La Liga se escapó. ¿Cuál es ahora la principal meta?

—Son dos los horizontes que perseguimos.

—Especifique, por favor.

—Nos interesa de manera especial la Copa de Europa. La comenzamos con buen pie, y mi máxima ilusión es acabarla de igual manera. Tampoco olvidamos el Campeonato de la Copa del Generalísimo.

—¿Prefiere al Milán para las semifinales?

—Es exactamente igual. Los equipos que hemos llegado a esa fase han demostrado ya su reconocida valía. Si bien el Milán puede que sea el más peligroso, por ser el más completo.

—¿Entonces, eliminándole, campeones?

—Ni mucho menos. Habría que jugar la final.

—¿Era difícil salvar el escollo de eliminar a los yugoeslavos?

—Indudablemente. El Partizán era uno de los más firmes candidatos.

—¿Qué opina del denominado «problema arbitral»?

—Perdone, pero nunca opino sobre los árbitros.

—Pues a otra cosa. Defina el jugador perfecto.

—Aquel que reune mayor número de cualidades físicas y técnicas.

—¿Da primacía a la preparación física?...

—No, la técnica y la preparación física se saben complementar. Ahora bien, el jugador debe ser atleta, y ello se logra por la gimnasia.

JOSE LUIS DE CASTRO REBOLLEDA

OPOSICION

140 plazas depositarios Ayuntamientos y Diputaciones

Título: PERITO MERCANTIL.—Solo varones
Instancias hasta el 14 de Abril.—Exámenes en Octubre
¡¡TRES HORAS DIARIAS DE CLASE!!
PREPARACION POR:
D. José Luis Roig Porras.—Hacienda, Economía y Derecho
D. Francisco F. Escapa.—Matemáticas
D. Julián Nieto Fernández.—Contabilidad
JEFES DE NEGOCIADO DEL CUERPO TECNICO DE HACIENDA.—PROFESORES MERCANTILES
¡¡ESTUDIE CON PROFESORADO ESPECIALIZADO!!
Informes: Sr. Roig, Delegación de Hacienda

Ha empezado la prueba de "los seis días de París"

Antes de comenzarla, Timoner venció en una carrera de ciclismo tras moto

París, 1.—Cuarenta y cinco especialistas europeos, que forman quince equipos, en representación de ocho naciones, comenzarán esta noche la prueba de los «seis días de París». Los cómicos franceses Roger Pierre y Jean Marc Thibault, se encargarán de dar la salida. Se espera un lleno en el Palacio de los Deportes.

La prueba está señalada para las veintidós, y deberá terminar el día 7 del actual, después de 145 horas de una carrera sin interrupción.

Para impedir que los mejores equipos se pongan de acuerdo para ganar los premios más importantes, lo que restaría interés a la prueba, los organizadores han introducido nuevas normas en la reglamentación.

La prueba ha sido dividida en nueve etapas. Cada día, a la medianoche, será establecida la clasificación, y otras dos, a las dieciocho el domingo y el miércoles.

Estas clasificaciones diarias se decidirán por la suma de puntos que serán tomados de los conseguidos por los sprints y de la clasificación del equipo en tal momento, incluído el número de kilómetros recorridos por cada equipo.

Los quince equipos son los siguientes:

1.—Acou-Van Daele-Ryckaert.
2.—Poblet-Bover-Timoner.
3.—Mesina-Truzzi-De Rossi.
4.—Plattner-Roth-Bucher.
5.—Haan-Plantaz-Derkeen.
6.—Geisler-Schurmann-Preiskeitt.
7.—Gillen-Carrara-Von Buren.
8.—Forlini - Senfftleben - Hassenforder.
9.—Godeau-Ballenger-Blusson.
10.—Robio-Schaer-Le Nizehry.
11.—Goussot-Gaignard-Andrieux.
12.—Decaux-Michel-Bohen.
13.—Dict-Caput-Pasquier.
14.—Gerardin - Bareth - Maitre Renaud.
15.—Regent - Barmier - Mathivet.

TOMAN LA SALIDA

París, 1. — Los quince equipos, integrado cada uno por tres corredores, que se presentan en la carrera internacional en pista, seis días de París, han tomado la salida a las veintidós horas de hoy, en la rápida pista de madera del Palacio de los Deportes.

El español Miguel Poblet y sus compañeros de equipos Timoner, campeón mundial tras moto, y Bover, se encuentran entre los mayores favoritos, juntamente con los franceses Senfftleben, Forlini, Hasenforder, y los integrantes del equipo internacional, Carrara (Francia), Gillen (Luxemburgo), Von Buren (Suiza).

Dieron la señal de salida, el actor Roger Pierre y Jean Marc Thribault, ante las aclamaciones de unos diez mil espectadores que llenaban por completo el Palacio de los Deportes.

En las localidades más caras se brindaba con champagne, mientras que los espectadores de las localidades populares consumían vino tinto en grandes cantidades. Una vez más reina en el Palacio de los Deportes, de París la atmósfera única de los seis días, con olor de linimento, en la que no se oye más que las notas de la orquesta, los gritos de los espectadores y la campana del árbitro.

Los espectadores se encuentran sorprendidos por las nuevas reglas que rigen este año, por las que se establece una clasificación diaria que al final servirá para dar el vencedor de la prueba.

Los sprints, que este año tienen una importancia mucho menor a efectos de clasificación, siguen sin embargo, siendo muy importantes desde el punto de vista de las ganancias en francos que a cada corredor le puede corresponder, ya que en ellos se disputan grandes primas concedidas por firmas comerciales.

Eover fué el primer español que tomó la salida e inmediatamente después comenzó el primer sprint de la larga carrera.—Alfil.

TIMONER GANA UNA CARRERA TRAS MOTO

París, 1. — Guillermo Timoner, de España, ha vencido de forma brillante en una prueba de ciclismo tras moto, celebrada antes de comenzar los seis días de París, con lo que consiguió el gran premio Vespa.

Se clasificaron después: Quegnet (Francia), Koblet (Suiza), Darrigade (Francia), Bobic (Francia), Miguel Poblet (España).

Unas diez mil personas que llenaban las tribunas en espera del comienzo de la prueba de los seis días, aplaudieron a Timoner que triunfó en las pruebas finales de diez y quince kilómetros, para el gran premio Vespa.—Alfil.

Galiana en Milán

Espera ganar a Zulueta

Milán, 2. — El campeón europeo de los pesos plumas, Fred Galiana, de España, ha llegado anoche a ésta y ha manifestado que confía en vencer por puntos al peso ligero Orlando Zulueta, en una pelea a diez asaltos que se celebrará mañana sábado.

Sonriendo y con gran confianza en sí mismo, Galiana salió del tren de La Riviera a las diez y ocho treinta, bajo una barrera de fotógrafos y periodistas, que le asediaron a preguntas.

Impávido por su largo viaje desde el campo de entrenamiento, en Perpignan, Galiana dijo que se sentía en forma espléndida y que estaba seguro de derrotar a su contrario.

El representante de Galiana, Jules Avernin, que acompañaba al famoso «pegador», junto con otros dos púgiles españoles, el gallo Juan Cárdenas y el pluma Manolo García, dijo que sus tres pupilos están en excelente forma para la velada de boxeo que se celebrará en el Palacio de los Deportes.

Galiana, manifestó: «He llevado a cabo unos doscientos asaltos de entrenamiento con vistas a mi combate con Zulueta, a quien estoy seguro de vencer. Nunca me he enfrentado con Zulueta. Se me ha dicho que es buen pegador, pero no le temo. Puedo derrotarle y le venceré por puntos el sábado por la noche... y esta es una opinión conservadora».

Galiana dijo también que creía estar seguro de poder vencer al campeón europeo de los ligeros. Duilio Loi (Italia), antes de obtener una oportunidad para el título mundial de los plumas, que actualmente está en poder del norteamericano Sandy Sadoler.

Avernin explicó por qué consideraba a Galiana mejor que a Zulueta y que a Duilio Loi. «Fred es un luchador completo, capaz de boxear y de golpear», dijo a los periodistas. «Loi es un magnífico luchador, pero no un pegador duro. Galiana tiene algo de dinamita en los puños».

Juan Cárdenas se enfrentará al peso gallo italiano Petilli y Manolo García se enfrentará con el peso pluma italiano Alvaro Cesani, en dos peleas concertadas a ocho asaltos, para la misma velada.

Ambos españoles han manifestado que se encuentran debidamente entrenados para sus combates y que tienen confianza en que harán «una buena exhibición» contra sus oponentes.—Alfil.

Arbitros para el domingo

El señor Pinto dirigirá el Palencia-Avilés

Madrid, 2.—Arbitros para los partidos del día 4 de marzo de 1956.

PRIMERA DIVISION

Leonesa - Español, Sr. Ortiz Mendibil; Barcelona - Valladolid, señor Guerra Prieto; At. Madrid - Celta, Sr. Saz; Coruña - R. Madrid, Sr. Rivero; R. Sociedad - At. Bilbao, señor Caballero; Hércules - Sevilla, señor Mosquera; Murcia - Valencia, Sr. Fombona; Alavés - Las Palmas, Sr. Bielsa.

SEGUNDA DIVISION

Grupo primero:

Caudal - Osasuna, Sr. Santos López; Baracaldo - La Felguera, señor Díaz Argote; Gijón Ferrol, señor González Jerez; Lérida - Oviedo, Sr. Birigay; Santander - Logroñés, Sr. López Zaballa; Indauchu - Eibar, Sr. Rey; Tarrasa - Sabadell, señor Ruiz Casasola; Sestao - Zaragoza, (día 3), Sr. Gómez Contreras.

Grupo segundo:

Jaén - Jerez, Sr. Uría; Cádiz - España Industrial, Sr. Tomás López; At. Tetuán - Extremadura, Sr. Cruz Carrascosa; Badajoz - España de Tánger, Sr. García Villaverde; San Fernando - Castellón, Sr. Carbelo; Betis - Málaga, Sr. Fuente; Mestalla - Granada (día 3), Sr. Simó Fiol; Tenerife - Plus Ultra, Sr. Cabrera.

TERCERA DIVISION

Grupo primero:

Orense - Turista, Sr. Esteban Embil; Langreano - Burgos, Sr. Guerricabeitia; C. Durango - Salamanca, Sr. Osés; *At. de Palencia* - Avilés, Sr. Pinto.

COCINAS ESPECIALES
para quemar paja, serrín o leña
ESMALTADAS Y NEGRAS
PASTOR
M. Lafuente, 20

El campeonato de selecciones regionales juveniles

Los partidos de vuelta correspondientes a las semifinales de esta interesante competición, reservada a las selecciones regionales juveniles, se disputarán en la jornada futbolística del domingo, día 4 de marzo, entre los siguientes equipos representativos:

Andalucía-Guipúzcoa, (0-4), en el campo de Nervión, a las doce de la mañana, arbitrando el Sr. Jiménez Luna.

Vizcaína-Catalana, (2-2), en el campo de San Mamés, a las once treinta de la mañana, arbitrando el Sr. Lacambra.

Las cifras entre paréntesis corresponden a los resultados registrados en el primer encuentro.

LA FINAL

En reunión celebrada ayer por el Comité Regional de Fútbol Aficionado, designó el Estadio Santiago Bernabeu, para celebración de la final del Campeonato de Selecciones Regionales Juveniles, en la fecha prevista en el calendario oficial, 11 de marzo próximo, sirviendo dicho partido de preliminar del encuentro de Liga que en la misma jornada debe jugar en Chamartín el Real Madrid C. F., contra el Hércules de Alicante.—Alfil.

FAJAS MI LINEA

Tenemos el honor de invitar a nuestra distinguida clientela y señoras en general, a la exposición de modelos MI LINEA, que presentaremos los días 5, 6 y 7 de Marzo, en el Hotel Jorge Manrique, de Palencia, y los días 9 y 10, en el Hotel Inglaterra, de Valladolid

La festividad del Santo Angel en el Colegio de las Angelinas

Se celebraron varias solemnidades religiosas y una brillante velada lírico-musical

Con motivo de la festividad de su excelso Patrono, el Santo Angel de la Guarda, las RR. MM. Angelinas han venido celebrando diversos actos religiosos y teatrales, que han revestido gran solemnidad y brillantez.

En primer lugar, durante los días 27, 28 y 29 de febrero pasado, tuvo lugar el solemne triduo preparatorio, durante el cual pronunció elocuentes sermones, plenos de gran contenido teológico, el Rvdo. Sr. D. Juan Bautista Cardenal, consiliario diocesano de Acción Católica.

El día 1, titular del Santo Patrono de la Comunidad, hubo una Misa a las siete y media de la mañana, que celebró don Aquilino Pérez, Capellán del Colegio; y a las nueve, otra de Comunión, oficiada por el Excmo. y Rvdmo. Sr. Obispo de la Diócesis, Dr. Souto Vizoso, acercándose a la Sagrada Mesa, todas las colegialas.

En el salón de actos del establecimiento, se celebró por la tarde, a las cinco y media, bajo la presidencia del Sr. Obispo y dirección del Colegio, una función literario-musical, en la que tomaron parte, en primer lugar, el Orfeón del Colegio, que interpretó «Canción de boda», «El Guri», «Maragata» y «Goizeko Izarra», del más puro sabor regional, que fueron acogidos con grandes aplausos por el público que llenaba el local.

A continuación, las parvulitas del Colegio hicieron las delicias del público, interpretando la estampa escénica «Criaditas modernas» y el baile «Jota aragonesa», recibidos asimismo con grandes ovaciones.

Después, fueron desfilando por el escenario diversos grupos de colegialas, que interpretaron brillantísimamente varias danzas regionales, «El cuevanito», «Baile de los pañuelos», y varios bailes andaluces; la obra teatral «Ansí obraba la Gran Reina», original de Blanco Belmonte, perfectamente presentada, con gran lujo escénico, e irreprochablemente interpretada; y por último, una danza rítmica, delicado ballet de gran plasticidad y cadencia, con el que se cerró esta extraordinaria velada, que en todo momento mereció el interés y aplauso entusiasta de los asistentes.

Ante el estreno de "Pigmalión"

Será representada en tres funciones, viernes y sábado, 9 y 10 de Marzo, en el Principal

Su montaje, con decorados giratorios y lluvia en escena, constituirá un gran alarde teatral

Ha causado una expectación pocas veces conocida en nuestra capital, referida a cuestiones teatrales, el simple anuncio que hacíamos en nuestro periódico del martes, de la próxima actuación del Grupo del Teatro del Círculo Cultural del Movimiento, con la inmortal obra del genial Bernard Shaw, «Pigmalión».

«Pigmalión», está hoy en las conversaciones de los palentinos, muchos, los más viejos, porque recuerdan su puesta en escena por Catalina Bárcena y otros que conocen la película que interpretó Leslie Howard, y todos se asombran un poco de que una agrupación de aficionados haya elegido una comedia de las dificultades escénicas que presenta la obra de Bernard Shaw. Pero, el Grupo de Teatro está bien acreditado ya en cuanto a su solvencia artística en el año largo que lleva actuando en nuestra capital, y es, precisamente, la calidad de las obras representadas que le han logrado este crédito.

Es sin duda, Pigmalión», en esta nueva salida del Grupo de Teatro del Círculo Cultural del Movimiento, su meta más ambiciosa hasta ahora, una meta que se logrará felizmente en un alarde escénico jamás realizado por elenco teatral alguno en nuestra capital.

Sobre unos bocetos de don Luis Gutiérrez, estudiante de Arquitectura palentino, el escenógrafo madrileño Rafael M. Giovanini está realizando expresamente para esta obra, unos decorados en los que se conjugan la gracia de unas líneas modernas con el arte realista de los grandes monumentos, porque la puesta en escena de este «Pigmalión», estará acorde con lo que la obra representa, una comedia moderna, actual, a pesar de los años que tiene, sobre tema eterno.

«Pigmalión», consta de cinco actos, pero serán representados con una sola interrupción un solo descanso, porque por primera vez, los decorados de una obra van a ser montados en Palencia sobre unas plataformas giratorias, que han sido construídas para este sensacional acontecimiento artístico, bajo la dirección del ingeniero palentino don Fernando Junco.

Pero aún hay más. El primer acto, que se desarrolla en un pórtico de una iglesia, requiere un complicadísimo movimiento escénico de veinte personas en un reducido espacio, mientras una fenomenal tormenta de lluvia torrencial, con gran aparato eléctrico inunda el escenario. Y también esta enorme dificultad será resuelta en la escena con un alarde realmente admirable por este Grupo de Teatro «haciendo llover de verdad», sobre las tablas.

Diríamos, aún, al hacer este comentario, que el reparto de la obra se ha cuidado con una auténtica selección y así comprenderemos la expectación que el anuncio de «Pigmalión», ha despertado y la necesidad de ofrecer tres funciones el próximo viernes, día 9, a las 7'45 de la tarde, y el sábado, día 10, a las 7'45 y 11 de la noche, para que todos cuantos han mostrado interés por presenciar la obra, tengan cabida en el Teatro Principal, que, no dudamos, ha de registrar tres memorables llenos.

Finalmente, queremos hoy dar la enhorabuena también al Grupo de Teatro del Círculo Cultural del Movimiento, por el buen gusto de la artística propaganda, que ha colocado en nuestra calle Mayor, que es como la mejor avanzada del acontecimiento teatral que nos espera en la próxima semana.

CLUB ALPINO

Las componentes del Club Alpino, se desplazarán al Norte de la provincia con el fin de realizar los entrenamientos de esquí con vista a los próximos Campeonatos, en el que participará un equipo de dicho Club. La salida se efectuará el sábado, día 3 de marzo de la Delegación Provincial de S. F. (Menéndez Pelayo, 25).

Valore la atención valorando el regalo Los de "SALAMANCA"
CUESTAN LA MITAD Y VALEN DOBLE

DE SANIDAD

Primer Curso sobre radioactividad y Defensa contra armas atómicas y termonucleares

La radiactividad ejerce efectos beneficiosos sobre la salud pública. En el campo médico, la investigación científica persigue objetivos diagnósticos y terapéuticos que van introduciendo en la Clínica nuevos métodos de gran porvenir en el tratamiento de enfermedades tan graves como el cáncer.

La aplicación de la poderosa energía nuclear a los fines de paz o de guerra presenta a la Sanidad problemas de prevención y asistencia de las poblaciones civiles ante los efectos mortíferos de las armas atómicas y termonucleares; efectos inmediatos y tardíos, que afectan al organismo total o parcialmente, destruyendo la vida o produciendo lesiones terribles sobre los diversos aparatos y sistemas.

Labor de ardua actividad e imprescindible puesta en marcha es la defensa sanitaria de dichas poblaciones contra los estragos de la radiactividad y, a tal fin, la Sanidad ha encomendado a su Obra de perfeccionamiento Sanitario de España la organización de Cursos destinados a preparar profesionales sanitarios en los estudios de la radiactividad y sus repercusiones sobre la vida y la salud humanas, iniciando a los médicos prácticos en los fundamentos científicos de las aplicaciones radiactivas, tanto en paz como en guerra, en el sentido específico que a la higiene moderna corresponde.

El primer Curso sobre radiactividad y defensa sanitaria de las poblaciones contra armas atómicas y termonucleares, se dirige a obtener un número inicial de médicos oficiales impuestos en la doctrina y métodos de la defensa, disponibles en todo momento para una actuación eficaz dentro de las normas que, dentro de una Organización nacional, emanen de la Superioridad.

El Curso se celebrará durante los días 10 al 15 de abril de 1956, en la Escuela Nacional de Sanidad.

Las instancias de becas se dirigirán a la Jefatura Provincial de Sanidad, hasta el día 15 de marzo, y la matrícula libre podrá hacerse en la Secretaría General de la Obra (Ciudad Universitaria, Madrid), hasta el 10 de abril.

POMPAS FUNEBRES
Hontiyuelo
CASA FUNDADA EN EL AÑO 1880
Mayor, 134-180. Tfns. 1707, 1583, 1850 y 3060. — PALENCIA

El besapié a N. P. Jesús de Medinaceli

En la iglesia parroquial de San Miguel, se ha celebrado en el día de hoy, primer viernes de marzo, la fiesta de la Adoración de Nuestro Padre Jesús de Medinaceli, que ha congregado en dicho templo a una gran multitud de fieles palentinos, que, siguiendo la tradicional costumbre, ha orado ante la adorada imagen y solicitado la concesión de las "tres gracias". Se celebró una misa de Comunión general a las ocho y media de la mañana, amenizada con motetes, acercándose a la sagrada mesa multitud de fieles. A las doce, hubo una misa rezada, con ejercicio en honor de Jesús de Medinaceli, y a continuación se celebró un Vía Crucis. Por la tarde hubo los cultos cuaresmales, que se vieron muy concurridos. El templo estará abierto hoy hasta las doce de la noche.

POMPAS FUNEBRES
NTRA. SRA. DE LA CALLE
AVISAD AL TELEFONO 2527
(Servicio permanente)
Mayor, 206. — PALENCIA

CARPETAS DE CUERO NATURAL, ARTISTICAMENTE REPUJADAS, EN I. G. DIARIO-DIA

anuncios por palabras

GRUPOS para uso doméstico autoaspirantes Siemens. Bombas Vibro-Verta. Bombas de jarro. Motores eléctricos y gasolina. Básculas. Carretillos. Almacenes Hijo de Feliciano Ortega.

TRANSPORTISTAS. Labradores: Navamuel vende el remolque mejor construído y más barato.

NEUMATICOS, correas de ventilador, correas trapezoidales. Navamuel. Casado del Alisal, E. Teléfono, 1937.

PLACAS uralita para tejados, tuberías, accesorios, azulejos, etc. Uralita. Agencia Oficial, José Antonio, 45. Teléfono, 1455. Palencia.

CALEFACCIONES Arias. Cuartos de baño. Menéndez Pelayo, 7. Teléfonos 2647 y 1829.

TRACTORES «Deutz»-Diesel, 15, 30 y 45 caballos, admitimos pedidos para próximas entregas, precios del Ministerio. Remolques, arados, cultivadores y gradas, para toda clase de tractores. Solicite información en Almacenes Pinacho.

VENDO tres mulas 4-8 y 12 dedos. Francisco Diez. Quintanilla de Onsoña.

VENDO novilla abocada parir, segundo parto, 16 litros parto anterior. Tratar, con Avelino Pérez. En Sotobañado de Boedo (Palencia).

SE VENDE vaca de leche abocada a parir, primer parto, de dos años y medio, en Villacuende. Mateo Diez.

VENDO «Chrysler» 19 H. P., 17 litros, bien de todo. Garage Espino.

VENDO 54 ovejas emparejadas y pariendo. Francisco Martínez. Buenavista Valdavia.

REMOLQUES «Alvaro», para usos agrícolas, tres toneladas, 22.000 pesetas; 4 toneladas, 24.000 pesetas; 5 toneladas, 26.000 pesetas; 6 toneladas, 30.700 pesetas. Carretera la Esperanza, 40. Teléfono, 3761. Valladolid.

LABRADORES: Remolques de dos ejes, desde 18.000 pesetas, construcción inmejorable. Heliodoro Calvo. Fuentes de Nava.

VENDO cerdo 100 kilos. Francisco Fernández. Población de Arroyo.

VENDESE carro de par, seminuevo. Celestino Pérez. Población de Campos.

OPORTUNIDAD: Se traspasa comercio, por imposibilidad de atenderlo, en Carrión de los Condes Jesús Pérez.

CORREAS cuero, goma y lona y trapezoidales Pirelli, carretillas, tornillería surtida. Almacenes de Maquinaria. Sobrinos de Fidel Diego S.R.C. Palencia.

SEMBRADORAS a botas y ballestas tipos «Hoossier» y «San Bernardo», ruedas hierro y madera, gradas, bisurcos, trisurcos y arados para caballería y tractor. Maquinaria Agrícola Tejeda y Díaz, S. L. Palencia.

SE VENDE una casa con huerta. Camino Torrecilla. Demetrio Inclán.

POR DEJAR labranza, vendo mula 4 años, 4 dedos; carro par, seminuevo. José Sánchez. Fuentes de Nava.

VENDO dos carros, par y varas, toldo. Vda. de Félix Valdespina. Torquemada.

SE VENDE camioneta «Citroen», de carga 500 kilogramos. Braulio López. Villarramiel.

VENDO 25 ovejas. Jesús López. Puebla de Valdavia.

VENDO 3.000 kilogramos titarros; cerdo 170 kilogramos; necesitando también criado para la labranza, en Requena. Gabino Ruiz.

VENDO vaca de leche, superior, abocada a parir. Felipe Moratinos. Mazariegos.

VENDO 27 borras y sobreborras, 20 paridas. Julián Prieto. Vellovieco.

AUTOMOVIL «Renault», 14 H. P., vendo, por adjudicación otro nuevo. Verlo, Garage Del Paso.

TENDEROS y Ultramarinos. Patatas de consumo, vende Benigno Martín. Almacén de Cereales Manuel Rivera, 5.

BALILLA «Fiat», buen estado, vendo. Teléfono 1538. Palencia.

VENDO cuatro machos, tres a nueve años, cinco y siete dedos; mula cuatro años, cuatro dedos. Julio Tartilán. Fuentes de Nava.

SE VENDE casa de nueva construcción y solar con facilidades de pago. Informes, General Mola, número 148, segundo.

¡GANADEROS! Queda abierta la Parada de la finca «El Parque», de Carrión de los Condes, con cuatro garañones, caballo P. B. y recela.

BRABANTS, gradas, cubresemillas, rodillos, arrobaderas, arados fijos y giratorios con vertederas «Triplex». Piezas de recambio. Material avícola, piedras de esmeril, mangueras, correas, poleas y cojinetes. Almacenes Pinacho

SE VENDEN 5.000 kilos yeros, 4 mulas quincenas, 2 machos de año, 2 yeguas abocadas a parir. Antonio Gutiérrez Fernández. Santillana de Campos.

VENDO novilla holandesa, segundo parto, recién parida, 18 litros. Melero. Mazariegos.

SE VENDEN cerdos al destete y dos chivas. Victoriano Aguado. Carretera La Treinta.

TOMARIA huéspedes, pensión económica. Teléfono 3008.

VENDO vaca recién parida, dando 50 cuartillos; novillo de 200 kilogramos y novilla cubierta de 4 meses. Meneses (Palencia). M. Villa.

POLLITAS, vendo 700. Leghorn y Castellana Negra, vacunadas de dos meses. Juan de Castilla. Baile.

VENDO dos novillos, 30 carros abono. Camino Torrecillas. Santiago Lanza.

MAQUINA de coser, «Singer», véndese. Avenida Simón Nieto, 34, 2.º.

LABRADORES: Patatas, cebada y avena, compra Benigno Martín. Almacén de Cereales. Manuel Rivera, 5. Palencia.

GANADEROS: Pulpa de remolacha, yeros, almortas, piensos en general. Almacén de Cereales. Manuel Rivera, 5. Benigno Martín.

ANTES de vender, consulte en Chatarrería Angeles, legalmente autorizada para compra y venta, llamando al teléfono 2552. Carretera La Julia, núm. 1, junto a los Maristas.

SE DESEA sirvienta para sacerdote, con buenos antecedentes. Informes, Bar Mercedes. Modesto Lafuente.

VENDO dos camiones, 7 u 8 toneladas y 4 y 5 toneladas. Carretera Autilla, 4.

VENDO burro garañón, 3 años, 155 centímetros alzada. Fortunato Arconada. Villadiezma.

LAVABOS, inodoros, bañeras, en «La Hortensia». Avenida Manuel Rivera, 26.

CRISTALES, en Ferretería Isasmendi-Madrigal.

SE TRASPASA carnicería con cámara frigorífica. Razón, Mayor, 189.

«3 H. C.», con motor «Diesel» y «Ford-Thames», toda prueba. Magníficas condiciones, se vende. Informes, Agencia Espino. Burgos.

REGISTRADORA «National», perfecto estado, vendo. Comandante Ramírez, 16, 1.º.

TRILLADORAS, tres, diversos tamaños, y carro par usado, vende Carretería Vda. de Asensio. Villoldo.

TRANSPORTES, 7 u 8 toneladas Teléfono 1893.

SE HALLA recogido un bulto conteniendo mantas de cama, en la carretera de Carrión a Palencia, ayer día 1. Quien acredite ser su dueño, pasará a recogerlo a Becerril de Campos. Enrique Matía.

TARTANA seminueva, dos vigas lagar, quintalero, tabloncillo fino tres metros, prensa uva, montura, muebles seminuevos, vendo. Antonino Garrachón. Frómista.

POR CAMBIO de profesión, traspaso o vendo taller de carretería y fragua completa, máquina de ciurar, taladrar, punzonadora, esmeriladora y afiladora, torno para madera, dos carros de bueyes artísticamente pintados con pura linaza, una serret 2 plazas, un motor sin estrenar, marca «Euro», gasolina, 5 H. P., 2.000 pesetas menos que factura y otros en buen uso, de 1 a 2 H. P., para beldadoras, un reloj de pared marcando días, semanas, meses, años y su correspondiente hora cronometrada. Espinosa de Villagonzalo. V. Marcos Alcalde.

OPOSICIONES Campsa, para Oficiales y Auxiliares Administrativos. Preparación Sr. Rodríguez Esparterо. Diagonal, 8, 2.º, o teléfono 3274.

VENDO mula nueve años, toda prueba; máquina beldadora, preparada motor. Constantino Gutiérrez. Portillejo.

VENDO mula cuatro años, once dedos, toda prueba; yegua 6 años, ocho dedos, preñada al contrario; beldadora seminueva. Maurino Franco. San Cristóbal de Boedo.

SE VENDEN 12 sobreborras emparejadas. Para tratar, con Fausto Helguera. Villoldo.

SE NECESITA muchacha servicio, muy bien retribuida, para dos señoras. Calle Mayor, 52, 3.º, izquierda.

VENDO furgoneta «Chevrolet», 10 H. P., toda prueba. Avenida Santander. Barbería Villarrubia.

VENDO 40 ovejas, 30 paridas, el resto pariendo, seleccionadas. Amayuelas de Arriba. Jacinto Gallardo.

SE VENDEN dos mulas media edad, 1,65, y dos caballos 3 y 4 años, 1,60. Villamuera de la Cueza. Acero.

VENDO 150 cántaros de vino. Tomás Castro. Fuentes de Nava.

VENDO caballo 4 años, 8 dedos, toda prueba, o cambiaría mula 5 dedos. Alfredo Salvador. Magaz.

VENDO cabra dando 8 cuartillos. Nazario Peinador. Ampudia.

VENDO dos vacas próximas a parir, primero y tercer parto. Herrín de Campos (Valladolid). Moisés de la Puente.

SE VENDE un macho 30 meses. Para tratar, con Casimiro Margüello. Torremormojón.

VENDO carro par, seminuevo y colleras. Vicente Castro. Autillo de Campos.

VENDO puertas traseras, con herrajes, 3 m. x 3. En Becerril de Campos. Florencio Doyague.

SE VENDE una partida de jatos. Huerta de la Isla. Román Santos.

VENDO tres cerdos cebados 7 a 9 arrobas. Población de Soto. (Molino). Benigno García.

FINCA rústica de 930 Has., vega y monte, con instalación de riegos, electrificación y caseríos, casa de señores, tenadas, etc., cruzada por la carretera Madrid-Irún, teniendo en sus límites estación para ferrocarril en construcción Madrid-Burgos, a 50 kilómetros de esta última, se vende o arrienda. Dirigirse, a J. Benito. Apartado 147. Burgos.

MATERIAL ESCOLAR, EN I. G. DIARIO-DIA

Hace 80 años, en el Palacio Pediconi de Roma, nacía Eugenio Pacelli

Las Hermanas de la Providencia le enseñaron a leer y a escribir

Marcantonio, bisabuelo del Papa, fundó "L'Osservatore Romano" en 1861

CONSTANTEMENTE DA SU SANTIDAD PIO XII MUESTRAS DE SU GRAN AMOR A LOS NIÑOS.— En la fotografía, el Santo Padre acaricia a uno de ellos que le tiende su manita, en una de las recientes audiencias concedidas en el Vaticano.—(Foto Cifra Gráfica).

DESDE el año 1721, en la persona de Inocencio XIII, la ciudad de Roma no había dado ningún Papa hasta el actual Pío XII. Ello explica el cariño íntimo con que la Ciudad Eterna conserva todos los recuerdos relacionados con la familia, el nacimiento y la niñez de Su Santidad. En estas fechas en que la Iglesia y el orbe católico celebran el ochenta aniversario del nacimiento de Pío XII y el XVII de su proclamación como Vicario de Cristo, la ciudad de Roma rememora toda esta serie de recuerdos que forman parte de la historia del Catolicismo y que figuran entre los hechos que sirven de mayor orgullo a los romanos.

LA FAMILIA PACELLI

Como Madre de todos, la Iglesia ha tenido Pontífices hijos de pobres y Pontífices hijos de nobles. Entre los primeros basta con recordar a Sixto V y a San Pío X, éste último elevado a la gloria de los altares durante el pontificado de Pío XII.

El actual Papa desciende de los Acqueapendente y Sant'Angelo in Vado. Un bisabuelo de Pío XII, fué quien se estableció en Roma y permitió así que la Ciudad Eterna tuviera el honor de dar a la Cristiandad uno de sus más gloriosos Pontífices. El comendador Felipe Pacelli, se casó en Roma con doña Virginia Graziosi, de distinguida familia romana, y desempeñó importantes cargos en la Corte Pontificia. Su abuelo había sido ministro de Asuntos Exteriores con el Papa Pío IX, a quien acompañó en su huida a Gaeta con ocasión de la primera revolución italiana, que proclamó la República. Marcantonio —que así se llamada este bisabuelo de Pío XII— fué el fundador de «L'Osservatore Romano», en el año 1861, con el fin de defender a la Iglesia y divulgar la verdad.

El matrimonio Pacelli tuvo cuatro hijos: Francisco, Josefina, Eugenio e Isabel. El hermano mayor de quien más tarde sería Pío XII, sirvió de intermediario entre Pío XI y el Gobierno italiano para hacer posible el Pacto de Letrán, en virtud del cual se dió estado jurídico a la Ciudad del Vaticano, que quedó reconocida como Estado soberano, con toda clase de derechos de extraterritorialidad. Esta intervención le valió que el Pontífice le nombrara Conde y que el Gobierno italiano, le concediera el título de Príncipe.

EL LUGAR DE NACIMIENTO

Eugenio Pacelli nació en 1876, en el palacio Pediconi, en Monte Gordiano. En la fachada del mismo hay una placa, en la que se dice: «En esta casa nació el 2 de marzo de 1876, Eugenio Pacelli, elegido Papa Pío XII, el 2 de marzo de 1939». Pero, a pesar de esta placa, el anciano portero de la finca ha de repetir una y mil veces todos los días: «Sí, señor; en esta casa nació el Papa. Fué en el tercer piso». Es muy elevado el número de personas que acuden como en peregrinación a este viejo palacio romano, con la ilusión de ver el lugar de nacimiento del Pontífice.

Con el mismo recogimiento es visitada la Iglesia de San Pancracio, donde se conserva como reliquia la pila bautismal, heredada de la vieja parroquia de San Celso. Allí, en la pared del bautisterio se hace constar: «Pío XII, Pontífice Máximo, Eugenio Pacelli, recibió en esta sagrada fuente la gracia de la regeneración».

El acta de bautismo figura en la parroquia de San Juan de los Florentinos. El documento da fe de que el bautizo, se celebró el 4 de marzo de 1876, es decir, dos días después del nacimiento. Como nota marginal, tras de anotar como es de Derecho la fecha de su ordenación, se lee: «Eugenio Pacelli, S. S. Pío XII, 2 de marzo de 1939».

SUS PRIMEROS ESTUDIOS

El pequeño Eugenio Pacelli conocía las letras del abecedario, cuando empezó a ir al colegio. Este colegio fué el de las Hermanas de la Providencia, de Roma, situado en la Plaza de Fiammetta. Allí aprendió a leer y a escribir. No estuvo mucho tiempo en él, ya que pronto pasó al Liceo privado Marchi. Se reveló como un excelente estudiante, con una notable inclinación hacia las Letras. Poco antes de cumplir los nueve años de edad, Eugenio Pacelli ingresó en el Instituto Visconti, donde se preparó para ingresar en los estudios de Enseñanza Media y donde realizó todo el Bachillerato. En este Instituto, o Liceo, se conserva una carta autógrafa del actual Pontífice, en la que se agradece y bendice a este centro, donde vivió gran parte de los últimos años de su niñez y donde no sólo aprendió a estudiar, sino también a rezar. En el año 1894 había terminado el Bachillerato.

LA PRIMERA COMUNION

La familia Pacelli se congregó en la Iglesia de San Ignacio el 11 de octubre de 1886. El motivo era la primera comunión de Eugenio Pacelli, para la que había sido preparado por su propia madre y por varios religiosos amigos íntimos de la familia. Con este acto comenzaba una nueva etapa en su vida, que terminaría con su consagración sacerdotal, para ser elevado más tarde al solio pontificio, desde el que regiría con mano firme los destinos de la Iglesia en una de las etapas más difíciles de la Historia.

El "Premio Pedro Antonio de Alarcón" para novela inédita

Se ha concedido a Francisco Ferrari

Madrid, 1. — El premio «Pedro Antonio de Alarcón», para novela inédita, ha sido otorgado, en su segunda edición, a Francisco Ferrari Billoch, periodista, redactor de «La Hoja del Lunes» y colaborador en la Prensa madrileña y de provincias. La novela que ha merecido este galardón, de cincuenta mil pesetas, se titula «La sombra detrás del corazón». El Jurado estimó que otra novela de características distintas, también merecía premio y la Casa editora ha creado uno nuevo, que se llamará «El Buscón», y ha concedido otras cincuenta mil pesetas de premio a la novela «Crimen en la frontera», de la que es autor Carlos Caba, actual Comisario de Policía de Pontevedra. El primer premio «Pedro Antonio Alarcón», fué ganado el año pasado por Luis Antonio de Vega, con la novela «El amor de la sota de espadas». Ferrari Billoch nació en 1905, en Manacor. Autor de numerosos libros de política y de ensayos antes de la guerra, últimamente se ha dedicado a la novela, publicando en los últimos años seis, con lisonjero éxito. Tiene en preparación tres más y una terminada, que llevará por título «La gente anda sola», con ambiente de los barrios bajos madrileños.

Luis Antonio de Vega ha sido ponente seleccionador de obras y entregó al Jurado seis de ellas, entre la que se ha decidido el premio a «La sombra detrás del corazón». El Jurado nombrado por la editorial «Colenda», estaba compuesto por los señores Guillén Salaya, Pedro Caba y Fernández Rúa. Necesitaron seis reuniones para conceder el premio.

Ferrari Billoch, que está casado y tiene dos hijos estudiantes, de los cuales el mayor ha terminado la carrera de Magisterio, tiene una gran afición por la literatura.

Declaró ante los numerosos compañeros periodistas que le recibieron con grandes abrazos, que se le comunicó el fallo esta mañana en un café y después de buscársele durante más de una hora por Madrid. Realmente tenía mucha confianza en la novela. Se trata de una gran aventura mundana, imaginativa y creadora. Los personajes son una pareja de mujer y hombre que van por la vida tras la felicidad, venciendo obstáculos y dificultades en pos del amor, con escenarios múltiples de París, Londres, Mallorca y Tánger, sobre todo con ritmo cinematográfico.

Al museo de bebidas de Perico Chicote llegaron los dos galardonados con media hora de retraso. Había gran número de personalidaes literarias.—Cifra.

ULTIMA HORA

¿Será invitado Mollet por los rusos a visitar Moscú?

París, 2.—El embajador soviético Sergio Vinegradof, se ha entrevistado con el primer ministro Guy Mollet, 24 horas después de haber regresado aquél de Moscú. Esta visita ha hecho circular el rumor de que Mollet será invitado, oficialmente para ir a la capital soviética.

Vinegradof dijo a la salida de la Conferencia, que había sido sencillamente una visita de cortesía, toda vez que, por encontrarse en Moscú, no había podido felicitar a Mollet por su toma de posesión del cargo de primer ministro francés.—Efe.

SE PIDE UN APLAZAMIENTO DE LA ASAMBLEA GENERAL DE LA O. N. U.

Sede de las Naciones Unidas, 2.—El grupo de 18 naciones europeas miembros de este organismo internacional, ha expresado su inclinación en el sentido de que la sesión del próximo Otoño de la Asamblea General, debiera ser aplazada hasta que se celebren las elecciones presidenciales en Estados Unidos. No se ha tomado decisión oficial alguna.

Sin embargo, un portavoz ha manifestado que una mayoría de los diplomáticos se han mostrado favorables a la idea del aplazamiento de la sesión, que está fijada para comenzar el 10 de septiembre.—Efe

Gronchi aboga porque se revaloricen las alianzas occidentales

"Interesa demostrar la superioridad de nuestros principios sobre la ideología marxista"

Wáshington, 1.—Al objeto de proporcionar a la democracia «nuevas armas para su autodefensa», el presidente de Italia, Giovanni Gronchi, ha abogado porque se revaloricen las alianzas occidentales.

Gronchi, después de sus dos conferencias con el presidente Eisenhower y de haberse entrevistado con el secretario de Estado, John Foster Dulles, formuló un llamamiento final a los Estados Unidos, para que inicien una nueva y atrevida ofensiva en los planes sobre Occidente, que no se limita a pactos militares.

Manifestó Gronchi en el Club Nacional de Prensa de Wáshington, que las energías de la comunidad atlántica tienen que ser «revalorizadas y coordinadas en un programa de esfuerzo activo común», que satisfaga las exigencias impuestas por la nueva campaña de ayuda económica de la U. R. S. S. «La nueva fase del conflicto entre Oriente y Occidente—siguió diciendo Gronchi— ha superado los límites de tales problemas.

Y agregó: «Ningún país libre se atreve a reducir su potencia militar. Ahora bien, para los países que cuentan con reducidos recursos, el armamento supone un menoscabo de su potencial nacional. Sobre todo Italia y otros países que piensan de forma parecida, piden a las naciones amigas que busquen la forma para conseguir que el mundo occidental se convierta en una comunidad estrechamente unida y que la cooperación en el seno de dicha comunidad sirva para ayudar a resolver problemas relacionados con la supervivencia y desarrollo de sus miembros menos fuertes, así como para ayudar también a liberar a otras naciones de la esclavitud que sufren bajo la injusticia y la pobreza».

Por último, dijo: «La cuestión que interesa, es demostrar, con hechos y de manera práctica, la superioridad de nuestros principios democráticos de civilización y progreso, frente a las soluciones que aboga la ideología marxista y totalitaria».—Efe.

Estados Unidos venderán un reactor atómico a Italia

Wáshington, 2.—El secretario de Estado, Foster Dulles, ha dado hoy su conformidad para comenzar negociaciones para la venta de un reactor atómico a Italia, con objeto de extender el actual contacto sobre reactores de investigación.

Adenauer a favor de la ampliación del pacto del Atlántico

(Viene de primera plana)

trumento político del mundo libre en la guerra fría».

El canciller alemán admitió que algunas naciones de la OTAN puede que no acogieran favorablemente tal proyecto, que cree de necesidad absoluta.

Estas declaraciones de Adenauer a los periodistas, han constituído su primera alusión directa a las relaciones entre Oriente y Occidente, desde que el embajador soviético, Valerian A. Zorin, ocupó su puesto como embajador del Kremlin en esta capital hace dos meses.—Efe.

LA AGENCIA «TASS» CONTRA LAS MANIFESTACIONES DE VON BRENTANO

Londres, 2.—La agencia de noticias soviética «Tass», ha distribuído hoy una declaración, procedente de «círculos soviéticos» autorizados, en la que se ataca las recientes manifestaciones del ministro de Asuntos Exteriores de Alemania occidental, Von Brentano, sobre la reunificación alemana y sus relaciones con Rusia.

En su preámbulo, la Agencia indica que Brentano ha presentado el asunto de la reunificación de Alemania, como si ésta pudiera ser conseguida sin el previo acuerdo entre ambos Estados alemanes. La URSS —dice la declaración— está dispuesta a prestar ayuda para conseguir un acuerdo, en principio, entre ambas partes».—Efe.

NUEVAS PRUEBAS DE LA BOMBA DE HIDROGENO EN EL PACIFICO

Wáshington, 2.—En una notificación de la Comisión de Energía Atómica, en la que se anuncian las nuevas pruebas de la bomba de hidrógeno, para después del 20 de abril próximo, en el Pacífico, se dice que a partir de dicho día, será considerada zona de peligro, la comprendida en una extensión de 421.250 millas cuadradas alrededor de las Islas Marshall.—Efe.

El Orense ganó al At. de Palencia por 4-1

Para proteger al Club local, cerró sus puertas el comercio de la capital orensana

ORENSE, 4; ATLETICO PALENCIA, 1

(Servicio especial DIARIO-DIA)

Orense, 1. — Esta tarde se ha jugado, con el campo lleno, el partido de fútbol aplazado el domingo anterior, por no poder desplazarse el equipo visitante, entre el Atlético de Palencia y el Orense. El comercio, dando una prueba más de su amor al club representativo local, cerró sus puertas para no restar público al encuentro, por lo que, unido al sol espléndido que ha lucido, se tradujo en la gran entrada que se registró.

A las órdenes del señor Alonso Zabala, que tuvo una buena actuación, los equipos se alinearon como sigue:

Atlético Palencia, — Vera; Zuloaga, José-Luis, Mario; Briansó, Vázquez; Brígido, Madorrán, Fusté, Chao y Pintos.

Orense. — Madriles; Cortizo, Chicho, Pío; Marcial, Milucho; Obeso, Ginés, Bolitas, Mirlo y Malet.

El partido ha sido de escasa calidad técnica. A pesar de ello, el equipo local ha superado siempre al conjunto palentino, a pesar de que en muchos momentos del partido, éste se haya desarrollado con bastante entusiasmo y disputa por el balón. La superioridad local, unido a la facilidad que encontró en la defensa de los visitantes, condujo al claro triunfo del Orense, a pesar, repetimos, de que no realizó el buen juego de otras tardes.

A los seis minutos de empezar, Bolitas abre el marcador, al aprovechar bien un pase de Ginés ante la misma puerta, fusilando el gol.

Sigue el juego con tendencia favorable al equipo local, y a los 23 minutos, Marcial, de cabeza, remata a las mallas el segundo tanto de la tarde.

Un nuevo avance del Orense, cuando iban 35 minutos, es rematado por Bolitas, que se aprovecha de un fallo de la defensa palentina, para marcar el tercer gol. Y faltando cinco minutos para el descanso, Obeso recoge un balón rechazado flojamente por la defensa contraria y pone el marcador en 4-0 con que se llegó al descanso.

En la segunda parte, con el partido ya resuelto, el Orense cede en sus ataques, por lo que los palentinos juegan más que en la anterior mitad, aunque tampoco hacen nada notable, especialmente su delantera, que está fallona. Al fin, cuando iban 37 minutos de juego, Madorrán, que es uno de los que mejor está jugando por su bando, se encorajina, recoge el balón muy atrasado y en jugada personalísima avanza y acercándose a la puerta local, lanza un trallazo escalofriante, que incrusta el balón en las mallas. El público aplaude con calor este bellísimo gol de los palentinos. Pero fué el único, porque se llegó al final del encuentro, sin más variación, con el resultado de 4-1 a favor del Orense, a pesar de que cuando faltaban cinco minutos, Vera hizo una parada enorme, evitando un gol que parecía seguro.

El medio-ala Briansó se lesionó faltando tres minutos para el final, en un encontronazo con la defensa contraria.

Por el Orense se distinguieron Bolitas, Ginés y Cortizo y por el Palencia, Madorrán, que fué el mejor, Vázquez y Pintos.

Toma de posesión del Presidente Zubiría en Uruguay

Montevideo, 2.—El doctor Alberto F. Zubiría ha tomado posesión de su cargo como presidente del Consejo Nacional, título conferido en Uruguay al jefe del Estado.

¡¡SENSACIONAL!!

TEATRO PRINCIPAL

CB presenta una película

MARTA TOREN

CINO CHARLES CERVI · VANEL

JACQUES FOLCO SERNAS · LULI

COLOR POR TECHNICOLOR

DIRECTOR: AUGUSTO GENINA

La película que por sus valores produce escalofrío en los espectadores, se ve más de una vez y se recomienda apasionadamente

Situación de los puertos montañosos

Madrid, 2. — La Inspección Central de Circulación y Transportes por carretera del Ministerio de Obras Públicas, señala que se encuentran cerrados al tráfico, a causa de la nieve, los puertos de Piqueras, en la carretera de Madrid a Pamplona y Pozazal, en la de Palencia a Santander. Están abiertos, pero se recomienda el empleo de cadenas, en los de Pajares, en la carretera de Adanero a Gijón; Portillas del Padornelo y La Ganda, en la de Villacastín a Vigo, y Escudo, en la de Burgos a Santander. Por el de Orduña, en la de Burgos a Bilbao, se puede circular, pero con dificultad. Los Leones de Castilla, en la de Madrid a La Coruña y Somosierra, en la de Madrid a Irún, continúan abiertos, circulándose con normalidad. El de Navacerrada, en la carretera de Madrid a León, por Segovia, sigue cerrado, pudiéndose llegar hasta las Fuentes del Geólogo, en el kilómetro, 20.—Cifra.

LA BOLSA AL DIA

BOLSA DE MADRID

Madrid, 2.—Pasada la fecha tradicional de menos negocio de todos los primeros de mes, hoy ha vuelto la Bolsa a mostrarse muy activa, no sólo en negocio, sino también en cambios, habiéndose registrado muy considerables avances en algunos valores. Desmentida la ampliación de capital, en razón de una acción nueva por tres antiguas en el Banco Español de Crédito, las acciones han perdido la agilidad que tuvieron al cierre de ayer. La nota saliente de hoy ha estado en Petróleos, que mejora treinta enteros. Material y construcciones mejora 26 enteros. Otros avances de consideración han sido, de trece enteros, en Maquinista Terrestre; diez, en Banco Ibérico y ocho, en Banco de España. Las bajas no pasaron de tres enteros, salvo Unión Fénix, que cedió 25. El cierre fué muy firme.—Cifra.

BANCO DE SANTANDER
Fundado en 1857
Banca-Cambio-Bolsa
Caja de Ahorros
Mayor Pral., 70. PALENCIA

ULTIMA HORA DEPORTIVA

Los "Seis días de París"

Poblet, Bover y Timoner, de buen humor al iniciarse la prueba

París, 1. — Poco antes de tomar la salida en la prueba ciclista de los Seis Días de París, el equipo español bromeaba al borde de la pista. Poblet decía a sus compañeros: «Es mejor que empieces tú, porque eres el más guapo de los tres y es conveniente que las mujeres se pongan de nuestra parte desde el principio». Después, manifestó «que los tres españoles daban comienzo a esta prueba justamente en plan de amigos, con la única idea de hacerlo lo mejor posible. Dijo que los tres se encuentran en buena forma y bien entrenados. Bover acaba de ganar la Vuelta a Andalucía. Timoner se encuentra en buena forma y yo no estuve mal la semana pasada en Italia. «Lo único que he de lamentar es que me enfrío de mala manera y todavía toso algo; pero espero curarme pronto». Siguió diciendo que el nuevo reglamento hace la prueba algo más difícil, pero que aumentaban las oportunidades de los individuales como ellos, con respecto a anteriores ediciones. «Atacaremos desde el principio y trataremos de clasificarnos entre los primeros durante los primeros días, ya que creemos que es importante acumular puntos antes de que comience a invadirnos la fatiga».

Timoner manifestó: Necesitaré uno o dos días antes de que mis músculos se encuentren en pleno rendimiento». Añadió que estaba muy contento de alinearse al lado de Poblet y Bover y que estaba seguro de que se trataba de una excelente combinación.

Timoner siguió diciendo: «Bover sorprenderá con su actuación, ya que se encuentra en excelente forma y lo hará mucho mejor de lo que los espectadores franceses creen».

Añadió que no piensa llevar su distintivo de campeón mundial, a menos que tenga que dar la vuelta de honor.

Bover declaró que espera perder unos cuantos kilos durante la prueba y que estaba también muy contento de actuar con Poblet y Timoner. Nos iremos relevando dos de nosotros cada dos vueltas —explicó— mientras el tercero descansa de cinco a diez minutos. Este sistema deberá hacer que rindamos el máximo desde el principio.—Alfil.

EL EQUIPO BELGA, EN CABEZA

París, 2. — Los tres componentes belgas del equipo Acou, han efectuado magníficos sprints, consiguiendo la ventaja, si bien escasa, al finalizar el primer día de los Seis Días de París.

El equipo belga tiene 28 puntos. Le sigue el francés, formado por Godemu-Bellenger-Blusson, con 22; tercero, el holandés, formado por Hann-Pantaz-Derksen, con 15 puntos.

La clasificación del resto de los equipos después del primer día, es la siguiente:

4: Forlini, Hassenforder, Santtleben (Francia), 12 puntos.

5: Plattner, Roth, Bucher (Suiza), 10 puntos.

6: Equipo internacional, formado por Guillén, Carrara, Buren, 9.

7: Poblet, Bover, Timoner (España), 8.

8: Goussot, Caignard Andrieux (Francia), 7.

9: Messina, Teruzzi, De Rosi (Italia), 6.

10: Decaux, Michel, Boher (Francia), 5.

11: Geradvn, Bareth, Maitre Renaud (Francia), 4.

12: Regenet, Barmier, Mathiet (Francia), 3.

13: Diot, Caput, Pasquier (Francia), 3.

14: Geiseler, Schurman, Preiskeit (Alemania), 1.

15: Equipo internacional formado por Robic, Schaer, Le Nizhery, 0.—Alfil.

A VALENCIA
Alternativa de
MARCOS DE CELIS
Viaje o viaje con todo incluído
Salida, el 17. Regreso, el 20.
Organizado por la
PEÑA TAURINA DE
MARCOS DE CELIS
¡Atención a este anuncio!

NO-DO DE SUCESOS

DRAMATICO SUCESO

Córdoba, 2.—En la calle de Costanilla, número 6, se ha registrado hoy un dramático suceso. La vecina Francisca Luque, de 60 años, se encontraba gravemente enferma desde hace varios días. Esta mañana, Antonio Gutiérrez, su marido, fué a por unas medicinas recetadas por el médico, y al regresar a su domicilio encontró a su esposa en período agónico. Sufrió tal impresión que cayó al suelo sin sentido. Se avisó a la Casa de Socorro y al personarse los facultativos de guardia comprobaron que ambos habían fallecido.—Cifra.

Siete millones de electores en las elecciones del Vietnam meridional

Elegirán una asamblea constituyente anticomunista

Saigón, 1. — Casi siete millones de electores acudirán a las urnas en el Vietnam meridional, el domingo próximo, para elegir una Asamblea constituyente anticomunista, que habrá de redactar la nueva constitución del país. La característica de la campaña electoral ha sido la tranquilidad. Los 513 candidatos para los 123 puestos pueden ser calificados de «pro gubernamentales y anticomunistas», aunque representan a cinco partidos políticos diferentes. Todos los ciudadanos del Vietnam, varones y hembras, de más de 18 años, tienen derecho al voto.

La Asamblea estará formada por 63 diputados del Vietnam del Sur; 39 del Centro del Vietnam; 9 de la zona de las mesetas montañosas y 12, representantes de los refugiados.

El estudio que haga la Asamblea sobre nueva constitución pasará al presidente de la República, Ngo Dinh Diem. El Parlamento tendrá 45 días de plazo para redactar la constitución y si en ese plazo no le es presentada al presidente de la República, ésta convocará un referéndum popular.

La lucha por los puestos es grande, porque todo el que obtenga un escaño tendrá una probabilidad de convertirse en miembro de la futura Asamblea Nacional.—Efe.

EL SEÑOR

DON APOLINAR DE NORIEGA FRANCO

FALLECIO EN ARENILLAS DE SAN PELAYO (Palencia)

EL DIA 1 DE MARZO DE 1956

A los 73 años de edad

Después de recibir los Santos Sacramentos

D. E. P.

Su desconsolada esposa doña María González Noriega; hijos Jesús, Lucio y María Luisa de Noriega González; hijos políticos Daría Martín; María Virtudes Abia; Maximiano García; hermano Lucinio de Noriega; hermana política Elpidia Calvo; nietos; primos; sobrinos y demás familia,

Al participar a sus amistades tan sensible pérdida, suplican una oración por el eterno descanso de su alma, por lo que les quedarán eternamente agradecidos.

M.C.D.2022